

PI- 037258



— D.C. N.º TO —
DE CIENCIAS SOCIALES U.N.A.

Recibido por: *Oficina*

Fecha: _____ Hora: _____

15 ABR 2004

UNIVERSIDAD NACIONAL
FACULTAD DE CIENCIAS SOCIALES
INSTITUTO DE ESTUDIOS SOCIALES EN POBLACIÓN (IDESPO)

LA POBLACIÓN COSTARRICENSE DE LA GAM Y
SU PERCEPCIÓN SOBRE LA INMIGRACIÓN
NICARAGÜENSE Y SU IMPACTO EN
COSTA RICA

-Entrevista telefónica-

MBA. Hugo González C.
MSc. Julio Varela J.

NOVIEMBRE 2003

PI-037258



CENTRO DE INFORMACION DOCUMENTAL
- CIDCSO -
FACULTAD DE CIENCIAS SOCIALES
UNIVERSIDAD NACIONAL
Apdo. 86-3000 - Heredia, Costa Rica

UNIVERSIDAD NACIONAL
FACULTAD DE CIENCIAS SOCIALES
INSTITUTO DE ESTUDIOS SOCIALES EN POBLACIÓN (IDESPO)

LA POBLACIÓN COSTARRICENSE DE LA GAM Y SU PERCEPCIÓN SOBRE LA INMIGRACIÓN NICARAGÜENSE Y SU IMPACTO EN COSTA RICA

-Entrevista telefónica-

*MBA. Hugo González C.
MSc. Julio Varela J.*

NOVIEMBRE 2003

CONTENIDO

ASPECTOS METODOLOGICOS.....3

ANÁLISIS DE LOS RESULTADOS

PERCEPCION DE LOS COSTARRICENSES SOBRE ALGUNAS ACTITUDES Y
CARACTERÍSTICAS DE LA POBLACIÓN MIGRANTE

1. Personas trabajadoras.....7

2. Personas humildes.....8

3. Personas de buenas costumbres.....9

4. Personas con igualdad de derechos.....10

5. Personas malagradecidas.....11

6. Personas religiosas.....12

7. Aporte laboral.....13

8. Derechos de los inmigrantes nicaragüenses.....16

9. Aspectos de la legislación migratoria.....17

ASPECTOS METODOLOGICOS¹

IDESPO, con el afán de satisfacer los requerimientos de las y los usuarios/as de su información, realiza dos encuestas anuales, con el propósito de estudiar la percepción de las y los costarricenses sobre la situación socioeconómica y política del país.

Es así que desde 1995 realiza estas encuestas. Hasta la presente encuesta la información era recolectada entre personas de 18 años y más residentes en viviendas particulares con teléfono en el Gran Area Metropolitana y entre personas de 18 años y más residentes en viviendas particulares sin teléfono del Area Metropolitana de San José.

La presente encuesta, realizada del 19 al 22 de junio del 2003, ha sido ampliada y representa:

1. Personas de 18 años y más residiendo en viviendas particulares con teléfono en todo el país.
2. Personas de 18 años y más de condición socioeconómica baja definida de acuerdo con los criterios establecidos por el Instituto Nacional de Estadística y Censos (INEC).

Antes de proceder al análisis de los datos, es importante aclarar que aunque en ambas encuestas se aplicó el mismo cuestionario, las muestras son independientes, ya que representan áreas geográficas diferentes, por lo tanto sus resultados no deben mezclarse.

A. ENCUESTA TELEFONICA A NIVEL DEL PAIS

El marco muestral para la encuesta telefónica fue el directorio telefónico. A partir de él se seleccionó una muestra aleatoria de teléfonos en forma sistemática. Luego se seleccionaron personas mediante una muestra de cuota probabilística, distribuida por sexo y grandes grupos de edad, tal y como se muestra en el Cuadro A.

El tamaño de muestra es de 800 personas de 18 años y más y tiene un error máximo de muestreo de 2.9%, a un nivel de confianza del 90%.

¹ Preguntas incorporadas en el cuestionario del Estudio de Opinión OP'S 27 del mes de junio del 2003 del Programa Consultoría.

CUADRO A

**COSTA RICA: DISTRIBUCION DE LA MUESTRA
CR: ENCUESTA TELEFONICA
JUNIO 2003**

Edades	Total	Hombres	Mujeres
18-24	168	85	83
25-34	186	90	96
35-44	190	93	97
45-54	115	56	59
55 y más	141	67	74
TOTAL	800	391	409

B. ENCUESTA PERSONAL EN EL GRAN AREA METROPOLITANA

La encuesta personal o domiciliaria se basó en una muestra de segmentos censales del Gran Area Metropolitana, clasificados como de nivel socioeconómico bajo por el Instituto Nacional de Estadística y Censos (INEC).

El tamaño de muestra es de 400, que tiene un error máximo de muestreo del 4.1%, a un nivel de confianza del 90%. Para la muestra se seleccionaron 67 segmentos censales en forma aleatoria. Posteriormente, la selección de las y los entrevistados/as se realizó mediante una cuota probabilística por sexo y edades. En el Cuadro B se muestran los resultados obtenidos en el trabajo de campo.

Hay que resaltar el hecho de que la muestra de la GAM es una muestra aleatoria de segmentos censales clasificados como de sectores de bajos ingresos por el INEC².

² Madrigal, Johnny. Estratificación de los Censos 2000 por nivel de ingresos. Aplicación a los hogares y a los segmentos del marco muestral de viviendas. INEC, Julio 2002.

CUADRO B

**GAM: DISTRIBUCION DE LA MUESTRA
GAM: ENCUESTA PERSONAL
JUNIO 2003**

Edades	Total	Hombres	Mujeres
18-24	83	42	41
25-34	101	49	52
35-44	90	44	46
45-54	57	28	29
55 y más	69	33	36
TOTAL	400	196	204

Para todos los gráficos y cuadros del análisis que se realiza a continuación, el número de casos para la encuesta telefónica del país es 800 y para la encuesta personal de la GAM es de 400, a menos que se anote otro dato.

C. CARACTERISTICAS PERSONALES DE LAS PERSONAS ENTREVISTADAS

La encuesta telefónica obtiene información básicamente de una muestra de clases media y alta y así lo reflejan los datos personales de esta población.

Se observa que la mitad de las y los respondientes es de sexo femenino. La edad con mayor proporción oscila entre los 25 y 44 años.

Alrededor del 50 por ciento reporta ser casado/a y le sigue en orden de importancia quienes manifiestan ser solteros/as.

Tal y como era de esperar, el nivel educativo de esta población es elevado, pues existe un alto porcentaje de entrevistados/as con estudios universitarios (28%).

También en el Cuadro C se incluye la información de la muestra que fue entrevistada por el IDESPO en la encuesta personal en el GAM.

Se observa que en cuanto a sexo, el 49 por ciento son mujeres. Para la encuesta personal, el grupo de edad con mayor proporción es también de 25 a 44 años.

En cuanto al estado conyugal, el 48 por ciento se reporta casado/a y adicionalmente un 13 por ciento manifiesta vivir en unión libre. La mayor parte de las personas entrevistadas manifiesta niveles más bajos de educación en comparación con la muestra del país, pues un 10 por ciento posee algún nivel universitario. La mayoría se ubica en entrevistados/as con primaria, ya sea completa o incompleta y se reporta mayor porcentaje de personas en unión libre que en la encuesta telefónica.

Es importante resaltar que la muestra para la encuesta personal fue seleccionada con los criterios del INEC en cuanto a nivel socioeconómico. En las otras encuestas del IDESPO, esta encuesta incluía solamente a personas sin teléfono de estratos bajos o muy bajos.

CUADRO C

DISTRIBUCION RELATIVA DE ENTREVISTADOS/AS SEGÚN SUS CARACTERISTICAS PERSONALES POR TIPO DE ENCUESTA JUNIO 2003

Característica	TIPO DE ENCUESTA	
	CR: Telefónica (n= 600)	GAM: Personal (n= 400)
SEXO	100.0	100.0
Hombre	48.9	49.3
Mujer	51.1	50.8
EDAD	100.0	100.0
8-34 años	21.0	21.0
25-34 años	23.3	25.3
35-44 años	23.8	22.5
45-54 años	14.4	14.0
55 años y más	17.6	17.3
ESTADO CIVIL	100.0	100.0
Soltero/a	30.1	26.4
Casado/a	51.8	48.1
Unión libre	6.7	13.5
Divorciado(a)/separado(a)	9.0	7.0
Viudo/a	4.4	3.0
NIVEL EDUCATIVO	100.0	100.0
Ninguno	1.1	4.5
Primaria	29.7	44.5
Secundaria	39.9	40.5
Parauniversitaria	1.5	0.8
Universitaria	27.7	9.8

ANÁLISIS DE LOS RESULTADOS

PERCEPCION DE LAS Y LOS COSTARRICENSES SOBRE ALGUNAS ACTITUDES Y CARACTERÍSTICAS DE LA POBLACIÓN NICARAGÜENSE

Históricamente Costa Rica ha sido un país receptor de población migrante nicaragüense, que por razones políticas y fundamentalmente de índole económico, buscan en el país alternativas socioeconómicas que les permita salir adelante y ayudar a sus familias. Su aporte a la economía del país ha sido importante, señalado por algunos como algo relevante, pero su impacto y presión en muchos de los servicios sociales también es señalado por otros como algo negativo. Curiosamente el tema migratorio siempre hace aflorar los pro y contra entre la población y genera percepciones variadas sobre el tema.

En esta ocasión se tienen una serie de percepciones de las y los costarricenses sobre algunas actitudes y características que se le atribuyen a las y los nicaragüenses.

1. Personas trabajadoras

Una de las características que tradicionalmente se le atribuyen a las y los nicaragüenses es que son personas trabajadoras, que no le temen al trabajo pesado. Esto se evidencia al observar que el 53 por ciento de las y los entrevistados en la encuesta telefónica los ubica con notas entre 8 y 10. Tan solo una cuarta parte los ubica como poco trabajadores, con notas de 5 y menos.

GRAFICO 1

DISTRIBUCIÓN RELATIVA DE ENTREVISTADOS/AS SEGÚN
CALIFICACIÓN QUE LE DAN A LOS INMIGRANTES
NICARAGÜENSES COMO PERSONAS TRABAJADORAS
JUNIO 2003
n=800

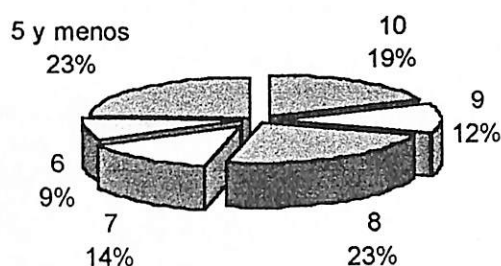

2. Personas humildes

También el origen humilde del nicaragüense sale a relucir en esta valoración, al observar que cinco de cada diez entrevistados da a esta característica notas que van en rangos de 7 a 10.

Existe sin embargo, un 36 por ciento que no califica positivamente esta característica y la ubica con notas entre 5 y menos.

GRAFICO 2

DISTRIBUCIÓN RELATIVA DE ENTREVISTADOS/AS SEGÚN
CALIFICACIÓN QUE LE DAN A LOS INMIGRANTES
NICARAGÜENSES COMO PERSONAS HUMILDES
JUNIO 2003
n=800

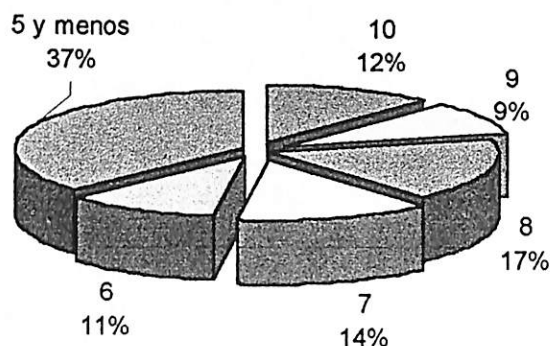

3. Personas de buenas costumbres

Las y los costarricenses no dan una buena calificación a la categoría "buenas costumbres" para la población nicaragüense, ya que la gran mayoría de entrevistados valora esta característica con notas inferiores a 5. Tan sólo un 20 por ciento los ubica con notas que van entre los rangos de 7 y 10.

Mucha de la pobreza extrema y de la violencia social en que se ven envueltos los inmigrantes, producto de la exclusión social y el rechazo, puede ser un factor valorativo que esté pesando en esta percepción del costarricense sobre las buenas costumbres del nicaragüense. La sobrevaloración de "nuestra/ identidad" por sobre la del resto de centroamericanos también puede estar pesando en esta caracterización.

GRAFICO 3

DISTRIBUCIÓN RELATIVA DE ENTREVISTADOS/AS SEGÚN
CALIFICACIÓN QUE LE DAN A LOS INMIGRANTES NICARAGÜENSES
COMO PERSONAS DE BUENAS COSTUMBRES
JUNIO 2003
n=800

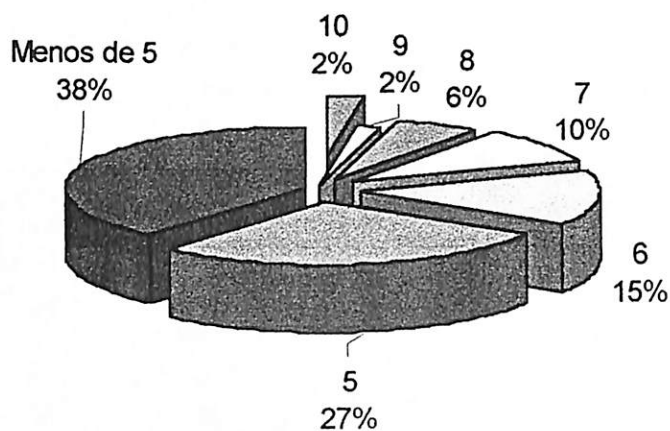

4. Personas con igualdad de derechos

La característica o percepción de "igualdad de derechos" para las y los nicaragüenses evidencia una especie de empate según la valoración que da la población entrevistada. Mientras que un 46 por ciento ubica esta categoría con notas entre 7 y 10, un 44 por ciento los ubica entre notas que van entre 5 y menos.

GRAFICO 4

DISTRIBUCIÓN RELATIVA DE ENTREVISTADOS/AS SEGÚN
CALIFICACIÓN QUE LE DAN AL INMIGRANTE NICARAGÜENSE
DE SI TIENEN IGUALES DERECHOS QUE LOS COSTARRICENSES
JUNIO 2003
n=800

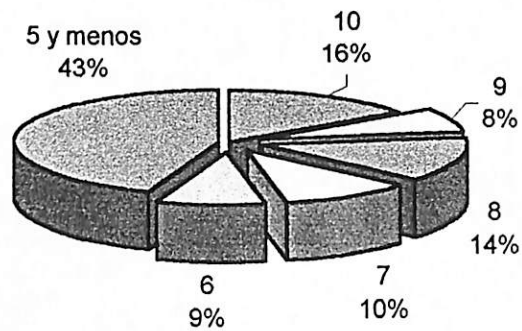

5. Personas malagradecidas

El 51 por ciento de la población entrevistada califica con una nota entre 5 y menos a los inmigrantes nicaragüenses residentes en Costa Rica como personas malagradecidas. Un 37 por ciento le da una nota entre 7 y 10.

GRAFICO 5

DISTRIBUCIÓN RELATIVA DE ENTREVISTADOS/AS SEGÚN
CALIFICACIÓN QUE LE DAN A LOS INMIGRANTES NICARAGÜENSES
AL CONSIDERARLOS PERSONAS MALAGRADECIDAS
JUNIO 2003
n=800

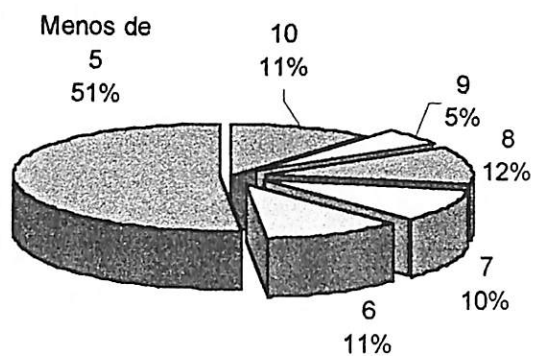

6. Personas religiosas

Seis de cada diez entrevistados le dan una calificación baja (5 y menos) a la religiosidad de las y los nicaragüenses, mientras que un 29 por ciento lo califica con notas entre 7 y 10.

GRAFICO 6

**DISTRIBUCIÓN RELATIVA DE ENTREVISTADOS/AS SEGÚN
CALIFICACIÓN QUE LE DAN A LOS INMIGRANTES NICARAGÜENSES
AL CONSIDERARLOS COMO PERSONAS RELIGIOSAS
JUNIO 2003
n=800**

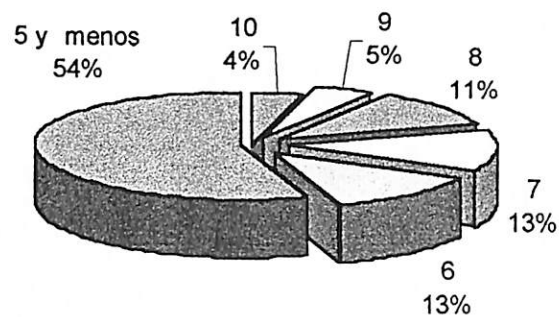

7. Aporte laboral

Ante la pobreza y desigualdad que vive Nicaragua, el flujo de población nicaragüense hacia Costa Rica en busca de empleo y mejores condiciones de vida, ha sido una constante en la temática migratoria del país. La inserción de esta población en actividades agrícolas, en la rama de la construcción y en algunos servicios, también es algo que no se puede obviar; de hecho casi un 15 por ciento de la fuerza laboral está formada por trabajadores extranjeros, en su gran mayoría nicaragüenses.

Ya se denotó anteriormente, como esta población es percibida por la población costarricense como muy trabajadora (Gráfico 1). En el Gráfico 7 se observa como además el 68.7 por ciento valora su trabajo como muy importante (17.9%) e importante (50.8%). Tan sólo un 26 por ciento valora poco importante su trabajo.

GRAFICO 7

**DISTRIBUCIÓN RELATIVA DE ENTREVISTADOS/AS SEGÚN
VALORACIÓN DEL TRABAJO QUE REALIZAN LOS
INMIGRANTES NICARAGÜENSES
JUNIO 2003
n=800**

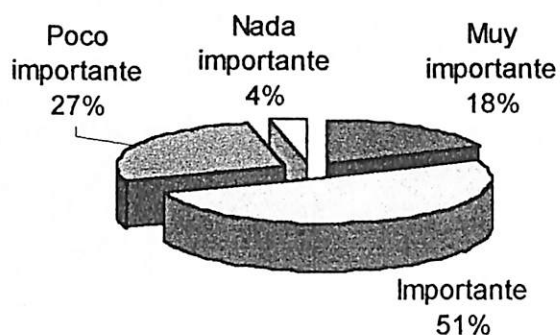

Esta valoración al trabajo de las y los nicaragüenses también es compensada al observar que un 58 por ciento de la población entrevistada considera necesaria (48%) y muy necesaria (10.4%) la mano de obra nicaragüense en la economía costarricense y un 32 por ciento no ve necesaria esta participación laboral nicaragüense.

GRAFICO 8

**DISTRIBUCIÓN RELATIVA DE ENTREVISTADOS/AS SEGÚN
IMPORTANCIA QUE LE DAN A LA MANO DE OBRA
NICARAGÜENSE EN LA ECONOMÍA NACIONAL
JUNIO 2003
n=800**

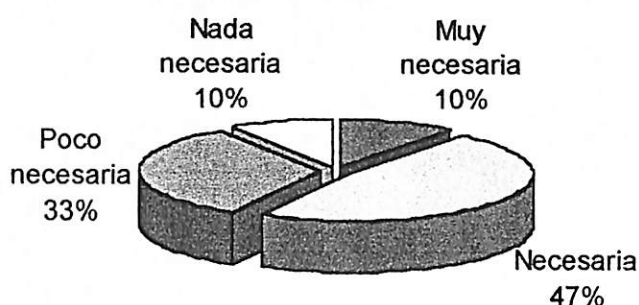

La estructura laboral del país ha venido evolucionando hace bastante tiempo, con una tendencia hacia la terciarización de la economía, ganando peso los sectores de comercio, servicios, turismo, transporte y establecimientos financieros, entre otros, en detrimento de otros sectores, principalmente el sector agropecuario.

Las y los costarricenses que ven necesaria e importante la mano de obra nicaragüense, lo argumentan precisamente en razón de que existen trabajos o labores que los costarricenses no quieren hacer o le tiene pereza a ciertas actividades pesadas de "poca estima", tales como algunos servicios (doméstico, vigilancia, ventas ambulantes ...). Esto facilita y hace necesaria la acogida de mano de obra nicaragüense, que ante la necesidad y por su perfil laboral, acoge estos empleos en el país, muchas veces en detrimento de sus derechos como seres humanos.

Existe también un grupo de costarricenses que no ve viable o necesaria la mano de obra nicaragüense en el país, ya que consideran que se atenta contra el nacional, ya que en algunos aspectos desplazan al costarricense, en razón de una competencia desleal, al ofrecerles menos salarios, más horas de trabajo y pocas garantías sociales que a los nacionales si se les debe cubrir.

CUADRO 1
DISTRIBUCIÓN RELATIVA DE ENTREVISTADOS/AS SEGÚN
RAZON POR LA QUE CONSIDERAN QUE LA MANO DE
OBRA NICARAGÜENSE ES O NO NECESARIA
JUNIO 2003

Razones	Porcentaje
TOTAL	100.0
VISION POSITIVA	58.0
Hay trabajos que los ticos no quieren hacer	33.2
Los ticos son vagos, no quieren trabajar	12.2
Los nicaragüenses son muy trabajadores y valientes para el trabajo	7.2
Vienen a prestar un servicio, el país los necesita	5.4
VISION NEGATIVA	42.0
Se debe aprovechar la mano de obra tica, aquí hay mano de obra	19.1
Vienen a quitarle el trabajo al nacional	17.1
No aportan nada, maldad, criminalidad	3.0
Otro	2.8

8. Derechos de los inmigrantes nicaragüenses

Costa Rica ha sido considerado como uno de los países que más apela por el respeto y cumplimiento de los derechos humanos, derechos humanos que cubren también a los inmigrantes.

En el Cuadro 2 se muestra la opinión de las y los costarricenses sobre algunas percepciones que tienen sobre los inmigrantes nicaragüenses en materia de derechos y otros temas.

Existe prácticamente un empate en cuanto a si los inmigrantes nicaragüenses son escuchados o no. Un 43 por ciento está de acuerdo o muy de acuerdo con esta premisa, mientras que un porcentaje similar no lo considera así.

Cuando se consulta sobre la discriminación hacia esta población, encontramos que una gran mayoría (74%) está muy de acuerdo y de acuerdo con esta premisa. También un 52 por ciento cree que es una población que sí defiende sus derechos al estar precisamente en un país de derecho. También es máxima y generalizada la percepción y la

convicción de que es una población que aporta laboralmente. Su aporte a la economía es palpable y se les ubica, como hemos visto, en diferentes actividades de la economía del país, a veces en forma temporal o permanente.

Quizás uno de los aspectos que más preocupa a las y los costarricenses es su incidencia e impacto en la seguridad social del país, fundamentalmente en lo que atañe a los sectores educación y salud. Una gran mayoría de entrevistados (79%) considera que esta población pone en riesgo la seguridad social del país.

Mucho se ha hablado sobre el debilitamiento y colapso del sistema de seguridad social del país, debilitamiento que más bien ha venido obedeciendo a un modelo de apertura económica de tinte neoliberal, que busca incorporar al país en una economía mundial a través de las exportaciones, reducir las medidas proteccionistas y el papel del Estado, sobre todo en sus políticas sociales.

CUADRO 2

DISTRIBUCIÓN DE ENTREVISTADOS SEGÚN SU POSICIÓN REFERENTE A ALGUNOS DERECHOS DE LA POBLACIÓN INMIGRANTE JUNIO 2003

Posición	Muy de acuerdo	Indiferente	En desacuerdo/Muy en desacuerdo
Son escuchados	43.6	13.3	43.0
Son discriminados	73.8	4.5	21.6
Defienden sus derechos	52.1	13.1	34.8
Aportan laboralmente	80.3	9.1	10.6
Ponen en riesgo la seguridad social	77.8	4.6	17.5

9. Aspectos de la legislación migratoria

Muchos de los aspectos que se han planteado en materia migratoria tienen que ver precisamente con la falta o indefinición de una política migratoria, que más que entenderla como un instrumento represivo o netamente de tipo normativo, sea de orden integral que abogue por el respeto a los derechos humanos de las personas y que aglutine a todos los sectores involucrados en el tema.

El Cuadro 3 muestra la percepción de los nacionales sobre una serie de aspectos relacionados con el tema migratorio, en el que se observa como las y los costarricenses en una gran mayoría (76%) concuerdan en que se tipifique como delito el "tráfico ilegal de inmigrantes".

Se sabe que el tráfico de personas ha venido en aumento y el conocido "coyotaje" no ha sido posible castigarlo como se debe. La Ley de Migración que se busca debatir, busca entre otras, tipificar esta figura como un delito.

Otro de los temas que ha venido proliferando en esta temática es el obtener la ciudadanía a través del matrimonio (matrimonio como un fin). Sobre esto, las y los costarricenses están muy de acuerdo y de acuerdo en calificarlo como delito (67%). Por igual, la población entrevistada también está a favor de que se castigue a los que contraten personas indocumentadas (66%).

En el caso de las acciones más represivas en las que interviene la policía migratoria, las y los entrevistados están muy divididos; porcentajes muy similares al 50 por ciento se manifiestan muy favor como en contra.

CUADRO 3

**DISTRIBUCIÓN DE ENTREVISTADOS/AS SEGÚN SI ESTA
DE ACUERDO O NO CON TIPIFICAR COMO DELITO
ALGUNOS ELEMENTOS RELACIONADOS CON LA
MIGRACIÓN
JUNIO 2003**

Es delito	Muy de acuerdo/De acuerdo	En desacuerdo/Muy en desacuerdo
-El tráfico ilegal de inmigrantes	75.5	24.5
-Los matrimonios de extranjeros con costarricenses solo para conseguir permanencia en nuestro país	66.9	33.1
-Que la policía migratoria pueda durante las 24 horas del día efectuar controles en cualquier parte del país	49.2	50.8
-Que la policía migratoria pueda rechazar los extranjeros cuando corresponda	49.2	50.7
-Que se castigue a quien contrate nicaragüenses indocumentados	65.7	34.3