

015336

015336

Encuesta IDESPO

Universidad Nacional

Instituto de Estudios Sociales en Población

Retos y
expectativas de la
población
costarricense
ante la crisis y
el Siglo XXI

María de los A. Carrillo D.

Odalía Calderón S.

Hugo González C.

Irma Sandoval C.

Instituto de Estudios Sociales en Población
IDESPO- Universidad Nacional

Perspectivas Ciudadanas N° 12

1999



Encuesta IDESPO

Universidad Nacional

Instituto de Estudios Sociales en Población

Retos y
expectativas de la
población
costarricense
ante la crisis y
el Siglo XXI

María de los A. Carrillo D.

Odalía Calderón S.

Hugo González C.

Irma Sandoval C.

UNIVERSIDAD NACIONAL
FACULTAD DE CIENCIAS SOCIALES
INSTITUTO DE ESTUDIOS SOCIALES EN POBLACION
(IDESPO)

RETOS Y EXPECTATIVAS DE LA POBLACION
COSTARRICENSE ANTE LA CRISIS Y
EL SIGLO XXI

María de los A. Carrillo D.
Odalía Calderón S.
Hugo González C.
Irma Sandoval C.

DICIEMBRE 1999

RECONOCIMIENTO AL PERSONAL DE APOYO: ESTUDIANTES DE LA
UNIVERSIDAD NACIONAL Y FUNCIONARIOS DEL IDESPO

Recolección, codificación y digitación:

Greivin Araya
Sheila Calvo
Jackson Centeno
Yamileth Cordero
Elvira Gallo
José Alejandro Garro
Raquel León
Marcela Marin
Lidia Mata
Maria de los Angeles Quesada
Patricia Rodriguez
Floribeth Rojas
Andrea Salazar
Marcela Solano
Jenny Vargas
Antonette Williams

Supervisión del trabajo de campo:

Eduardo Cascante
Bernal Villalobos

Procesamiento de datos:

Carlos Jobson

Transcripción del informe:

Damaris Agüero

Reproducción del informe:

Edgar Rodriguez

INDICE

PRESENTACION.....	4
HALLAZGOS RELEVANTES.....	5
ASPECTOS METODOLOGICOS.....	12
ANALISIS DE LOS RESULTADOS.....	16
I. SITUACION NACIONAL.....	16
II. RESPUESTA GUBERNAMENTAL ANTE LA CRISIS.....	18
III. PROBLEMAS FAMILIARES Y SOLUCIONES.....	22
IV. IMPACTO DE LA CRISIS.....	24
V. ASPECTOS LABORALES Y FUENTES DE INGRESO.....	34
VI. IMPACTO DE LAS INSTITUCIONES DEMOCRATICAS.....	40
VII. PERFILES DEL SIGLO XX.....	52
VIII. NAVIDAD Y VACACIONES DEL FIN DEL SIGLO.....	61
IX. RETOS Y EXPECTATIVAS HACIA EL SIGLO XXI.....	69

PRESENTACION

La Universidad Nacional presenta la novena encuesta de opinión pública que ofrece el IDESPO a la comunidad costarricense, que permite tener una visión de las condiciones de vida de la población del Gran Area Metropolitana, tanto de las clases media y alta, como de las y los residentes de bajos ingresos del Area Metropolitana de San José.

En esta oportunidad, además de los aspectos que tradicionalmente se miden para valorar el impacto de la crisis económica sobre los hogares de la GAM, se consideró relevante indagar cómo vivirán las familias el período navideño y las vacaciones.

Esta encuesta del IDESPO contiene también información sobre cuáles son las características de las familias y de los hombres y las mujeres que tienen en sus manos el porvenir de las primeras décadas del Siglo XXI.

Se aportan datos que permiten vislumbrar cuán importantes son para la democracia del país las organizaciones que sostienen la sociedad costarricense.

Además, se hace énfasis en los retos y expectativas que la nueva centuria trae a los hogares costarricenses y sobre todo cómo ven su transición de un siglo a otro.

IDESPO agradece los comentarios que puedan enriquecer el informe que aquí se presenta y dispone de sus oficinas y espacios en su Página Web (una.ac.cr/ides/) para el intercambio de opiniones sobre el impacto de la crisis en la sociedad costarricense.

HALLAZGOS RELEVANTES

I. SITUACION NACIONAL

- El principal problema que tiene el país se relaciona con aspectos de tipo económico, así lo manifiestan tanto las y los entrevistados de estratos medios y altos, como las personas de bajos ingresos.
- El segundo problema que enfrenta Costa Rica se relaciona con situaciones de tipo social (pobreza, drogadicción, etc.).
- El principal responsable de las dificultades que sufre la nación, según las y los entrevistados, es el gobierno, pues el 40 por ciento de los estratos medios y altos así lo manifiesta y un 47 por ciento de personas de estratos bajos que tiene una opinión similar. Como segundo responsable se menciona a “la sociedad en su conjunto, a todos”.

II. RESPUESTA GUBERNAMENTAL ANTE LA CRISIS

- Las poblaciones de clases media y alta, así como los de clase baja, no creen que el Gobierno del Doctor Miguel Angel Rodríguez pueda solucionar los problemas que aquejan a la sociedad costarricense, tales como: basura, desempleo, vivienda, seguridad ciudadana, crisis económica y el mal estado de las calles.
- El Gobierno del Presidente Rodríguez es calificado como “regular” por un 46 por ciento de las clases media y alta. También de esa forma lo califica el 50 por ciento de la clase baja.
- Los hombres residentes en la Gran Area Metropolitana (35%) y las mujeres del Area Metropolitana de San José (31%), son quienes en mayor medida le dan una calificación de “bueno” al gobierno del Presidente Rodríguez.

III. PROBLEMAS FAMILIARES Y SOLUCIONES

- El principal problema que sufren las familias de las personas entrevistadas es la difícil situación económica. El segundo problema mencionado por los estratos medios y altos se refiere a la falta de comunicación en el seno familiar y en los estratos bajos a los problemas sociales.
- La familia de las personas entrevistadas han enfrentado los problemas que les aquejan trabajando más y/o enviando a trabajar a otros miembros de la familia. No se encontraron diferencias según tipo de encuesta.

IV. IMPACTO DE LA CRISIS

- El 41 por ciento de las personas de clases media y alta reportan haber hecho ajustes económicos y un 53 por ciento de los estratos bajos ha enfrentado igual situación. Comparando estos resultados con los de la encuesta de Julio 1999, entre las clases media y alta se produjo una disminución y entre la clase baja un aumento.
- En la encuesta de Diciembre 1999, las personas entrevistadas de clases media y alta reportan que han hecho mayores ajustes en recreación y en vestuario. Entre los estratos bajos se ha ajustado en alimentación y vestuario.
- Así, el vestuario y la recreación son los aspectos en donde los hogares de clases media y alta han tenido que hacer los mayores ajustes desde 1995, le siguen en orden de importancia la alimentación, transporte y educación.
- Poco más de una tercera parte (37%) de la población de clases media y alta reporta que la crisis económica ha repercutido negativamente en su familia. Este porcentaje se incrementa al 51 por ciento entre la población de estratos bajos que señala dificultades en el seno familiar debido a la crisis.
- Tener que ajustarse el cinturón (ahorrar, economizar) ha sido la consecuencia mayor que ha tenido la crisis económica en los hogares. Sin embargo, debe preocupar los porcentajes que en ambas poblaciones señalan los “pleitos, discusiones y la violencia” como una consecuencia de la falta de dinero en los hogares.
- Un porcentaje significativo de las poblaciones entrevistadas consideran que el año 2000 será mejor para su familia en comparación con este año, pues así opina el 39 por ciento de quienes residen en la GAM y el 36 por ciento de las personas de bajos estratos.

V. ASPECTOS LABORALES Y FUENTES DE INGRESO DE LA POBLACION

- El 48 por ciento de las y los residentes de la GAM (Encuesta telefónica) reporta trabajar, siendo la categoría del grupo profesional (15.6%), así como el de comerciantes y vendedores (9%) y los artesanos e hilanderos (8%) las ocupaciones que más se mencionan. Para la encuesta de campo (AMSJ), el 53 por ciento reporta estar trabajando, principalmente en las categorías de trabajadores en servicios personales (20%), seguido por el sector de los artesanos e hilanderos (11%) y el de los comerciantes y vendedores (6%).
- De las personas que no lo hacen (52% para la GAM y 47% para el AMSJ), el principal grupo es el de aquellos que declaran ser amas de casa, un 24 por ciento en la encuesta telefónica y un 33 por ciento en la personal. Es importante destacar que en el caso de la encuesta personal, representativa de sectores bajos, ninguna persona se ubicó dentro de la categoría “estudiante”, situación que fue de un 15 por ciento en la telefónica.

- El 25 por ciento de las y los entrevistados de la GAM manifiesta haber tenido alguna crisis laboral en los últimos meses. Este es un porcentaje muy similar al que se ha presentado en anteriores encuestas. En el caso de la encuesta personal esta mención es del 33 por ciento, porcentaje muy similar al presentado en Julio de 1999, con lo que se mantiene esta situación de una mayor crisis e inestabilidad en los sectores de menores ingresos.
- En la encuesta telefónica un 38 por ciento dice tener mucha seguridad de poder contar el próximo año con su principal fuente de ingresos, mientras que un 40 por ciento tiene poca seguridad al respecto. En la encuesta personal es un 30 por ciento los que tienen mayor certeza y un 46 por ciento piensan que es poca la seguridad que tienen.

VI. IMPACTO DE LAS INSTITUCIONES DEMOCRATICAS

- La mayoría de la población entrevistada personal y telefónicamente manifiesta tener “desconfianza” hacia los cuatro Poderes de la República.
- En las clases media y alta, el Poder de la República más perjudicado -con una opinión desfavorable del 91%- es la Asamblea Legislativa. En orden de importancia, le siguen el Poder Judicial y el Poder Ejecutivo con un 87 por ciento. En opinión de la población entrevistada telefónicamente, el Poder Ejecutivo y el Poder Judicial (62%) y el Poder Legislativo (67%), no contribuyen a fortalecer la democracia.
- En la clase baja, tanto el Poder Ejecutivo (83%) como el Poder Legislativo (81%) son los más perjudicados con una opinión desfavorable. El Poder Judicial obtiene el 72 por ciento de las menciones negativas. La población entrevistada en los estratos de bajos ingresos tampoco cree que el Poder Ejecutivo (67%), el Poder Judicial (62%) y el Poder Legislativo (68%), contribuyan en el fortalecimiento de nuestra democracia.
- El Tribunal Supremo de Elecciones goza de “muchísima confianza” entre el 42 por ciento de la población entrevistada en la GAM, mientras que la población de clase baja sólo el 30 por ciento opina tenerle ese nivel de confianza.
- La Defensoría de los Habitantes es una de las instituciones en las que confía una parte importante de la población entrevistada, pues así opina el 40 por ciento de las personas de la GAM y el 36 por ciento de los del AMSJ. Tanto para las personas entrevistadas personalmente (61%) como telefónicamente (50%), es una de las instituciones que fortalece la democracia costarricense.
- La Iglesia Católica goza de la confianza del 58 por ciento de la población de clases media y alta y del 50 por ciento de los de clase baja. Es otra de las instituciones que en opinión de la población entrevistada ayuda al fortalecimiento del sistema democrático costarricense (54% en la telefónica y 49% en la personal).
- Por su parte, las universidades públicas gozan de la confianza del 55 por ciento de las y los entrevistados telefónicamente y del 50 por ciento de las personas entrevistadas en la

clase baja. Para el 55 por ciento de las y los entrevistados telefónicamente y para el 53 por ciento de la población del AMSJ las universidades fortalecen la democracia.

- En las municipalidades desconfía el 83 por ciento de las y los entrevistados de las clases media y alta y del 73 por ciento de las y los entrevistados personalmente.

VII. PERFILES DEL SIGLO XX

- Tanto la población entrevistada de los estratos medios y altos (92%) , como la de estratos bajos (83%) opina que la familia de hoy día es diferente a la familia que existía en Costa Rica hace 20 años.
- Hay diferencias significativas entre las razones del por qué consideran que es diferente la familia. Para los estratos medios y altos (34%) se debe a que los valores familiares han cambiado, mientras que para los estratos bajos (23%) se debe a que antes había más respeto y confianza hacia los padres.
- La felicidad y el amor son vivencias que la mayoría de la población entrevistada reporta experimentar en su vida cotidiana sin distingos de clase. Sin embargo, en los sectores de bajos ingresos es donde con mayor frecuencia se reportan sentimientos negativos como preocupación (45%), tristeza e inseguridad (24%) y miedo (12%).
- La gran mayoría de la población (98%) en ambas encuestas manifiesta “creer en Dios” y tener alguna religión con la que se identifica. Sin embargo, el porcentaje de católicos es de un 82 por ciento entre las clases media y alta y el porcentaje desciende a un 55 por ciento en la clase baja residente en el AMSJ.
- El ser trabajadora o trabajador es la principal característica de las mujeres y los hombres que terminan el Siglo XX e inician el nuevo milenio.

Las mujeres se distinguen también por ser independientes y con confianza en sí mismas. Cabe señalar también que las poblaciones entrevistadas consideran que tanto las mujeres, pero en especial los hombres, se distinguen por poseer rasgos negativos: vagos, irresponsables, irrespetuosos, etc.

Son las personas de más bajos ingresos quienes en general manifiestan conceptos más tradicionales en relación con la percepción que tienen las y los residentes de la GAM con respecto a cómo son los hombres y las mujeres que cambian de siglo.

VIII. NAVIDAD Y VACACIONES DEL FIN DEL SIGLO

- El 45 por ciento de la población clases media y alta considera que la última Navidad del Siglo XX será para su familia mejor que la del año pasado. Igual percepción tiene el 33 por ciento de las personas que son de bajos ingresos y que residen en el AMSJ.

- El 40 por ciento de las y los residentes de la GAM manifiesta que no acostumbra realizar alguna actividad vacacional o recreativa durante las vacaciones de fin y principio de año. Esta relación es mucho mayor para el caso de la encuesta personal, representativa de sectores de clase baja, pues más del 55 por ciento así lo indica, siendo más las mujeres las que mencionan no poder hacerlo (54%) que los hombres (46%).
- De las y los costarricenses de ambas encuestas que acostumbran vacacionar, la mayoría opina que sí lo podrán hacer en este período. Son sin embargo más las y los costarricenses de clase baja quienes no saben si podrán hacerlo (18%), que los de la encuesta telefónica (10%). La situación económica es la principal razón que argumentan las y los costarricenses para no poder vacacionar en este fin y principio de siglo.
- Las razones principales que manifiestan las y los residentes de la GAM para salir a vacacionar tienen que ver en primer lugar con el deseo de descansar y recrearse (34%), seguido por la necesidad de desestresarse-relajarse (13%) y en tercer lugar por costumbre o tradición (10%). Para el caso de la encuesta personal, el deseo de descansar y recrearse (22%), así como la necesidad de desestresarse (22%), son las principales menciones que se dieron para dedicar tiempo a la recreación.
- Como es tradicional en la sociedad costarricense, la familia ocupa un lugar importante en muchas de las decisiones y actividades que realiza. Las actividades turísticas y recreativas así lo comprueban, pues un 72 por ciento de las y los costarricenses del GAM acostumbra vacacionar con su familia. En el caso de la encuesta personal esta relación es de un 69 por ciento.
- El advenimiento del nuevo milenio pone a Costa Rica en la vanguardia del turismo en la Región Centroamericana. La llegada del turista un millón evidencia parte de este desarrollo y dinamismo del sector, que tanto el gobierno como la empresa privada han llevado a cabo. Pero también el país amante y protector de los recursos naturales, de la paz, la democracia y la solidaridad, debe velar porque cada vez sean más los y las costarricenses que puedan disfrutar y participar de la actividad turística nacional tan valorada por el turismo extranjero.

IX. RETOS Y EXPECTATIVAS HACIA EL SIGLO XXI

- Para el 30 por ciento de la población del Gran Area Metropolitana, el advenimiento de un nuevo siglo lo considera un año más. El 44 por ciento de la población de bajos ingresos se muestra tranquila ante lo que ha de suceder con este cambio cronológico. Sin embargo, es en este sector en donde hay más sentimientos negativos (16%), pues no se sabe que podría pasar.
- La gran mayoría de las y los costarricenses entrevistados ven muy posible la elección de una mujer como Presidenta de la Nación en los primeros 50 años del nuevo siglo. Tanto las y los entrevistados en la encuesta telefónica (74%) y más aún en la personal (86%) perciben afirmativamente esta posibilidad. No hay diferencias de género ante

este nuevo rol y participación política que las mujeres costarricenses han comenzado a incursionar.

- La obtención de un nuevo Premio Nobel por parte de un costarricense, es una posibilidad muy viable para el 78 por ciento de las y los entrevistados de la GAM, esta afirmación es aún mayor entre quienes respondieron a la encuesta personal (86%).
- Las poblaciones entrevistadas ven muy posible la llegada de un costarricense al Planeta Marte (64% en la GAM y 70% en el AMSJ). Es probable que experiencias valiosas del pasado como el Premio Nobel de la Paz del Dr. Oscar Arias y la brillante carrera espacial del Dr. Franklin Chan Díaz, hagan ver a las y los entrevistados que es posible alcanzar este tipo de metas.
- También las y los costarricenses tienen gran confianza en que el país logre encontrar la cura a las enfermedades del siglo (SIDA, cáncer), ya que el 60 por ciento en la encuesta telefónica y el 67 por ciento en la personal ven posible que esto suceda. La confianza y seguridad en nuestro sistema de salud y en sus profesionales parece reflejarse en estos datos, siendo las mujeres las que muestran más optimismo ante estas afirmaciones (55% en la GAM y 55% en el AMSJ).
- Tanto las y los costarricenses de la GAM (56%), como las personas de la encuesta personal (AMSJ, 70%) ven posible la ocurrencia de un terremoto en el país dentro de los próximos 50 años.
- Con respecto a la ocurrencia de una tercera guerra mundial, la población costarricense no lo descarta. Quienes respondieron a la encuesta telefónica lo ven posible en un 53 por ciento, mientras que en la personal esto es del 74 por ciento.
- Tan sólo un 37 por ciento de las y los entrevistados de la GAM percibe positivamente la posibilidad de que se dé una nueva aparición de la Virgen de los Angeles en el país, mientras que para los de la encuesta personal esta posibilidad es del 45 por ciento. La información por sexo indica que son mayoritariamente las mujeres quienes más esperarían que esto suceda (60% en la encuesta telefónica y 54% en la personal).
- Una gran mayoría de costarricenses, tanto en la encuesta telefónica (84%) como en la personal (60%), rechazan en forma mayoritaria la posibilidad de que dentro de los próximos 50 años se dé en el país una dictadura.
- Fieles a la independencia política que ha mantenido el país, las y los costarricenses rechazan la posibilidad de que pueda existir un único presidente para la Región Centroamericana, esto es así tanto en la encuesta telefónica (84%) como en la personal (70%).
- Tampoco las y los costarricenses ven posible que el país cierre sus fronteras a los migrantes dentro de los próximos 50 años (75% lo manifiesta en la encuesta telefónica y 58% en la personal).

- El superarse, seguir luchando, terminar de estudiar y conseguir empleo o trabajar más, son los principales compromisos que adquieren las y los ciudadanos que viven la transición entre los dos siglos son de estratos medios y altos.

El superarse y mejorar las condiciones de sus familias también son las metas de aquellas personas que a pesar de sus limitaciones económicas ven con optimismo el Siglo XXI.

ASPECTOS METODOLOGICOS

La presente investigación corresponde a los resultados obtenidos en dos encuestas: una telefónica en el Gran Area Metropolitana (GAM) y la otra en terreno en el Area Metropolitana de San José (AMSJ), realizadas por el IDESPO del 27 al 26 de noviembre del presente año.

IDESPO, con el afán de satisfacer los requerimientos de las y los usuarios de su información, realiza estas encuestas en dos muestras independientes: una muestra telefónica, representativa de clases media y alta con teléfono y una muestra con entrevistas personales entre sectores de clase baja sin teléfono.

Antes de proceder al análisis de los datos, es importante aclarar dos aspectos:

1. Aunque en ambos estudios se aplicó el mismo cuestionario, las muestras son independientes, por lo que no deben de mezclarse sus resultados.
2. La parte de la encuesta realizada por entrevista personal se aplicó sólo en el Area Metropolitana de San José (AMSJ), debido a limitaciones presupuestarias.

No obstante lo anterior, se considera que estos datos permiten analizar el sentir de las clases de menos ingresos en las zonas urbanas del AMSJ.

A. ENCUESTA TELEFONICA EN LA GAM

El marco muestral para la encuesta telefónica fue el directorio telefónico. A partir de él se seleccionó una muestra aleatoria de teléfonos en forma sistemática. Luego se seleccionaron personas mediante una muestra de cuota probabilística, distribuida por sexo y grandes grupos de edad, tal y como se muestra en el Cuadro A.

Se seleccionaron 300 personas de 18 años y más. La muestra tiene un error máximo de muestreo de 4.7% a un nivel de confianza del 90%.

CUADRO A

**GAM: DISTRIBUCION DE LA MUESTRA ESPERADA Y
OBTENIDA EN LA ENCUESTA TELEFONICA
DICIEMBRE 1999**

Edades	Total	Hombres	Mujeres	Total	Hombres	Mujeres
18-24	60	30	30	61	30	31
25-34	83	42	41	82	43	39
35-44	67	33	34	67	23	34
45-54	39	19	20	39	19	20
55 y más	51	23	28	59	23	28
TOTAL	300	147	153	300	148	152

B. ENCUESTA PERSONAL EN EL AMSJ

La encuesta personal se basó en una muestra de segmentos censales del Area Metropolitana de San José, de acuerdo a la existencia de sectores de clase baja sin teléfono en el segmento y con selección con Probabilidades Proporcionales al Tamaño (PPT), utilizando como medida de tamaño el número de viviendas en cada segmento.

Para realizar el trabajo de campo se seleccionaron 20 segmentos y si éstos no poseían zonas de clase baja suficientes para la muestra, se recurrió a completarla dentro del cantón. De esta forma, se obtuvo una muestra de cantones con reemplazo, cuya probabilidad de selección estuvo ligada al tamaño de los segmentos censales con sectores de clase baja.

Posteriormente, la selección de las y los entrevistados se realizó mediante una cuota probabilística por sexo y edades. En el Cuadro B se muestran los resultados obtenidos en este trabajo de campo. Como puede observarse se completaron 202 entrevistas. El error máximo de muestreo para esta muestra es del 5.8% a un nivel de confianza del 90%.

Para todos los gráficos y cuadros del análisis que se realiza a continuación, el número de casos para la encuesta telefónica de la GAM es 300 y para la encuesta personal del AMSJ es de 202, a menos que se anote otro dato.

CUADRO B

AMSI: DISTRIBUCION DE LA MUESTRA ESPERADA Y OBTENIDA EN LA ENCUESTA PERSONAL DICIEMBRE 1999

Edades	Total	Hombres	Mujeres	Total	Hombres	Mujeres
18-24	40	20	20	40	20	20
25-34	55	28	27	58	26	32
35-44	45	22	23	43	19	24
45-54	26	13	13	27	14	13
55 y más	34	15	19	32	17	16
TOTAL	200	98	102	202	96	105

1/ Hay una persona que no reportó la edad

C. CARACTERISTICAS PERSONALES DE LAS PERSONAS ENTREVISTADAS

Como ya se ha indicado, la encuesta telefónica captura información básicamente de una muestra de clases media y alta y así lo reflejan los datos personales de esta población.

Se observa que poco más de la mitad de las y los respondientes (51%) es de sexo femenino. La edad con mayor proporción oscila entre los 35 y 54 años.

El 52 por ciento reporta ser casado(a) y le sigue en orden de importancia aquellos que manifiestan ser solteros(as).

Tal y como era de esperar, el nivel educativo de esta población es elevado, pues existe un alto porcentaje de entrevistados con estudios universitarios (29%).

También en el Cuadro C se incluye la información de la muestra que fue entrevistada por el IDESPO en la encuesta de terreno en el AMSI.

Se observa que en cuanto a sexo, el porcentaje es similar a la anterior. Para la encuesta personal, el grupo de edad con mayor proporción es también de 35 a 54 años.

En cuanto al estado civil se refiere, el 36 por ciento se reporta casado y adicionalmente un 24 por ciento manifiesta vivir en unión libre. La mayor parte de las personas entrevistadas manifiesta niveles más bajos de educación, sólo un dos por ciento posee algún nivel universitario.

CUADRO C

DISTRIBUCION RELATIVA DE COSTARRICENSES
SEGÚN SUS CARACTERISTICAS PERSONALES
POR TIPO DE ENCUESTA
DICIEMBRE 1999

Característica	Telefónica (n= 300)	Personal (n= 202)
SEXO	100.0	100.0
Hombre	49.3	47.5
Mujer	50.7	52.5
EDAD	100.0	100.0
18 a 34 años	20.3	19.9
25-34 años	27.3	28.9
35-44 años	22.3	21.4
45-54 años	13.0	13.4
55 años y más	17.0	16.4
ESTADO CONYUGAL	100.0	100.0
Soltero(a)	31.2	28.7
Casado(a)	52.3	36.0
Unión libre	2.7	23.8
Divorciado(a)/separado(a)	6.3	9.0
Viudo(a)	4.0	2.5
NIVEL EDUCATIVO	100.0	100.0
Ninguna	0.7	5.9
Primaria	24.7	53.9
Secundaria	44.0	38.1
Parauniversitaria	1.3	-
Universitaria	29.3	2.0

ANALISIS DE LOS RESULTADOS

I. SITUACION NACIONAL

Se preguntó a las y los costarricenses sobre los dos problemas principales que tiene el país y quién es el responsable de ellos.

La información del Cuadro 1.1 muestra que para ambas encuestas el problema principal del país se relaciona con los problemas de tipo económico. En la encuesta telefónica lo mencionan en un 41 por ciento y en la personal en un 44 por ciento.

En segundo y tercer lugar se mencionan para la encuesta telefónica los problemas sociales y los problemas relacionados con el gobierno (corrupción, mala planificación, inestabilidad). Con respecto a la encuesta de Julio 99 se presentan diferencias, ya que en ese período se consideró la inseguridad ciudadana como segunda mención dentro del problema principal.

Con respecto a la encuesta personal, como segunda y tercera mención están los problemas sociales y los económicos. También se presentan diferencias significativas con respecto a la encuesta de Julio 99, en donde también la inseguridad ciudadana era mencionada en mayor proporción.

Como segundo problema que enfrenta el país en la encuesta telefónica se menciona en primera mención los problemas sociales (1 de cada 5 así lo manifiesta) y en la encuesta personal uno de cada cuatro personas entrevistadas señala también los problemas sociales.

CUADRO 1.1

**DISTRIBUCIÓN RELATIVA DE COSTARRICENSES QUE
MENCIONAN LOS PRINCIPALES PROBLEMAS QUE TIENE
EL PAÍS, SEGÚN TIPO DE ENCUESTA
DICIEMBRE 1999**

Problema	ENCUESTA INDIVIDUAL		ENCUESTA PERSONAL	
	Primero	Segundo	Primero	Segundo
TOTAL	100.0	100.0	100.0	100.0
Económicos	40.7	19.7	42.6	14.9
Problemas sociales	14.7	20.0	19.8	27.2
Problemas relacionados con el gobierno	12.0	9.0	9.9	3.5
Seguridad ciudadana	6.7	8.3	3.5	2.5
Desempleo	4.0	4.0	5.9	5.4
Infraestructura	2.0	5.0	0.5	2.0
Desintegración familiar	2.0	3.0	0.5	2.0
Violencia doméstica	1.3	2.0	-	2.0
Falta de valores morales	1.3	2.0	0.5	-
Crisis mundial	1.3	0.7	-	0.5
Vivienda	0.7	0.7	3.5	4.5
Contaminación	0.7	0.7	1.5	2.0
Educación	0.3	1.0	0.5	0.5
Migración	0.3	0.3	2.5	1.5
Salud	-	0.3	-	0.5
Otro	9.0	11.7	5.0	3.5
Ninguno	1.7	2.7	-	-
NS/NR	2.3	9.0	3.8	27.5

Además, se preguntó a las y los entrevistados quién creía que era el principal responsable de los problemas. En el Cuadro 1.2 se presentan los datos. El gobierno es el que se indica como principal responsable de los problemas del país, así lo manifiestan los costarricenses, tanto de estratos medios y altos, como los de estratos bajos. Como segundo responsable se anota que es la sociedad en general.

CUADRO 1.2

**DISTRIBUCION RELATIVA DE COSTARRICENSES SEGÚN
RESPONSABLE DE LOS PROBLEMAS QUE TIENE EL
PAÍS POR TIPO DE ENCUESTA
DICIEMBRE 1999**

TOTAL	100.0	100.0
El gobierno	42.7	47.5
Todos, la sociedad en su conjunto	27.2	13.4
Hogares, padres de familia	6.3	5.4
Dirigentes de los partidos políticos	3.3	1.0
Gobierno y sociedad	-	3.0
El pueblo	2.3	6.4
Gobierno y padres de familia	2.3	3.5
Leyes de Costa Rica y modelo económico	1.0	1.0
El Presidente	0.3	4.5
Nadie	0.3	1.5
Otro	8.0	3.5
NS/NR	6.3	9.4

II. RESPUESTA GUBERNAMENTAL ANTE LA CRISIS

1. Percepción sobre la acción gubernamental

Al igual que en anteriores estudios de la medición del impacto de la crisis económica, el IDESPO preguntó a los y las costarricenses: *¿Cuánto cree usted que el gobierno podrá solucionar una serie de problemas en los próximos años?*

Como se observa en el Cuadro 2.1, las personas entrevistadas telefónicamente vuelven a mostrar un comportamiento pesimista en cuanto a lo que el gobierno pueda hacer en los próximos años para solucionar la serie de problemas que agobian al país y por ende a las y los ciudadanos.

La mayoría de las personas entrevistadas considera que es "poco o nada" lo que el gobierno podrá hacer con respecto a problemas tales como: la crisis económica, el desempleo, la vivienda, la seguridad ciudadana, el problema migratorio y la corrupción. Sólo con el aspecto relacionado con el estado de las calles se muestra un poco más de confianza en la solución gubernamental, pues es la que mayor frecuencia recibe en la escala "mucho" con un 34 por ciento de mención, superando el nivel de respuesta de Diciembre

98 en 13 puntos porcentuales, esto se explica con el programa de recarpeteo que ha ejecutado el Ministerio de Obras Públicas y Transportes en el último año y que es visible para toda la comunidad nacional.

El problema migratorio de los nicaragüenses (46%) y la corrupción (47%), son por el contrario los dos problemas que reciben la mayor mención en cuanto a que “nada” podrá hacer el gobierno para solucionarlos.

CUADRO 2.1

GAM: DISTRIBUCIÓN RELATIVA DE COSTARRICENSES SEGÚN CUANTA SOLUCIÓN PODRÁ DAR EL GOBIERNO A ALGUNOS PROBLEMAS
-ENCUESTA TELEFÓNICA-
DICIEMBRE 1999

Problema	Total	Hombres	Mujeres	Alta	Baja
Estado de las calles	100.0	33.7	45.7	20.0	0.7
Basura	100.0	20.7	49.0	30.0	0.3
Vivienda	100.0	19.7	59.7	19.3	1.3
Migración nicaragüense	100.0	19.0	33.3	45.7	2.0
Desempleo	100.0	17.7	59.3	21.3	1.7
Corrupción	100.0	16.0	35.3	46.7	2.0
Seguridad ciudadana	100.0	15.3	58.7	25.7	0.3
Crisis económica	100.0	14.3	56.7	28.3	0.7
Deuda interna	100.0	14.0	46.3	36.0	3.7

En el caso de la encuesta personal, representativa de los sectores de clase baja, no se muestran diferencias significativas con respecto a la encuesta telefónica, aunque si están un poco más optimistas con la solución que podrá dar el gobierno a los problemas que aquejan a la población. Sólo en las posibles soluciones a los problemas de deuda interna, crisis económica y corrupción están más pesimistas que las personas entrevistadas en la Gran Area Metropolitana (Cuadro 2.2).

Al analizar la respuesta en “poco o nada” que dan las personas entrevistadas de los dos estratos por sexo, se observa que en las clases media y alta, tanto los hombres como las mujeres, son más incrédulos en relación con la posible solución que pueda dar el gobierno a los problemas.

En esta oportunidad, la respuesta de los hombres de la GAM y del AMSJ supera la de las mujeres en la poca credibilidad que tienen de que solucione los distintos problemas. Sin embargo, solamente en el “estado de las calles” y el “problema de vivienda”, la respuesta femenina es superior entre las personas entrevistadas de clases media y alta.

Las mujeres de clase baja, a pesar de tener porcentajes muy altos en la respuesta de “poco y nada” son más optimistas que los hombres de ese mismo estrato (Cuadro 2.3).

CUADRO 2.2

AMSJ: DISTRIBUCIÓN RELATIVA DE COSTARRICENSES
SEGÚN CUANTA SOLUCIÓN DARÁ EL GOBIERNO A ALGUNOS
PROBLEMAS
-ENCUESTA PERSONAL-
DICIEMBRE 1999

Problemas	Total	Hombres	Mujeres	Hombres	Mujeres
Estado de las calles	100.0	33.2	37.6	27.2	2.0
Vivienda	100.0	24.3	47.0	25.2	3.5
Desempleo	100.0	22.8	47.5	23.8	5.9
Migración nicaragüense	100.0	23.3	21.3	50.0	5.4
Seguridad ciudadana	100.0	21.3	50.0	27.2	1.5
Basura	100.0	22.3	38.6	35.1	4.0
Deuda interna	100.0	14.9	29.7	39.1	16.8
Crisis económica	100.0	11.9	51.0	35.1	2.0
Corrupción	100.0	10.9	21.8	63.4	4.0

CUADRO 2.3

PROPORCIÓN DE COSTARRICENSES QUE OPINAN
QUE EL GOBIERNO SOLUCIONARA “POCO O NADA”
ALGUNOS PROBLEMAS SEGÚN SEXO, POR TIPO
DE ENCUESTA
DICIEMBRE 1999

Problemas	ENCUESTA PERSONAL		ENCUESTA PERSONAL	
	Poco/Nada		Poco/Nada	
	Hombre	Mujer	Hombre	Mujer
Crisis económica	85.9	84.2	88.5	84.0
Migración nicaragüense	86.5	71.7	77.1	66.0
Seguridad ciudadana	85.1	83.6	82.3	72.6
Corrupción	83.1	81.0	89.6	81.1
Deuda interna	83.8	80.9	71.0	64.2
Desempleo	82.4	78.9	78.1	65.1
Basura	82.4	75.7	79.2	68.9
Vivienda	76.4	81.6	79.2	66.0
Estado de las calles	62.2	69.1	66.7	63.2

2. Administración Miguel Angel Rodríguez

Se les preguntó a las personas entrevistadas, tanto telefónica como personalmente: *Cómo califica el Gobierno del Presidente Rodríguez?*

Como se observa en el Cuadro 2.4, entre la población de clases media y alta, el gobierno obtiene una mejor calificación, pues de Julio a la fecha, la calificación de bueno aumenta en 5 puntos porcentuales, puntos que se disminuye en la calificación de malo y muy malo. A pesar de eso, el 45 por ciento de esta población considera que la calificación de la Administración Rodríguez es regular.

De regular lo califica un 50 por ciento de las y los residentes en el AMSJ

CUADRO 2.4

DISTRIBUCIÓN RELATIVA DE COSTARRICENSES SEGÚN CALIFICACIÓN QUE LE DAN AL PRESIDENTE MIGUEL ANGEL RODRÍGUEZ SEGÚN TIPO DE ENCUESTA

Calificación	Encuesta telefónica n=300	Encuesta personal n=302
TOTAL	100.0	100.0
Excelente	2.5	2.5
Muy bueno	5.0	4.0
Bueno	29.3	24.3
Regular	45.3	49.5
Malo	10.7	9.4
Muy Malo	5.3	7.9
NS/NR	2.0	2.5

Al analizar la información por sexo, se observa que el porcentaje de respuesta de “bueno” que dan los hombres residentes en la GAM supera el de las mujeres en 10 puntos porcentuales.

Por el contrario, son las mujeres del Area Metropolitana de San José las que califican de “bueno” al gobierno de don Miguel Angel, superando el nivel de respuesta masculino en 19 puntos porcentuales.

Los hombres de clase baja superan a los hombres de clases media y alta en 12 puntos porcentuales la calificación de “regular” que se le hace al gobierno.

CUADRO 2.5

DISTRIBUCION RELATIVA DE COSTARRICENSES SEGÚN CALIFICACION QUE LE DAN A LOS PRIMEROS 17 MESES DEL GOBIERNO DEL DR. MIGUEL ANGEL RODRIGUEZ, SEGÚN TIPO DE ENCUESTA Y SEXO

Categoría	TELEFONICA		PERSONAL	
	Hombre	Mujer	Hombre	Mujer
TOTAL	100.0	100.0	100.0	100.0
Excelente	2.0	2.6	2.1	2.8
Muy bueno	4.1	5.9	6.3	1.9
Bueno	34.5	24.3	16.7	31.1
Regular	42.6	48.0	54.2	45.3
Malo	8.8	12.5	10.4	8.5
Muy malo	5.4	5.3	8.3	7.5
NS/NR	2.7	1.3	2.1	2.8

III. PROBLEMAS FAMILIARES Y SOLUCIONES

También se preguntó sobre los dos principales problemas que enfrenta la familia al finalizar el Siglo XX. En el Cuadro 3.1 se presentan los resultados.

CUADRO 3.1

PROPORCIÓN DE COSTARRICENSES QUE MENCIONA TENER
PROBLEMAS QUE AFECTAN SUS HOGARES SEGÚN TIPO DE
PROBLEMA POR TIPO DE ENCUESTA
DICIEMBRE 97-98-99

Problema	Dic. 97	Dic. 98	Dic. 99	Dic. 97	Dic. 98	Dic. 99
Número de casos	251	218	179	200	177	138
Situación económica difícil	75.2	50.5	45.3	71.3	37.9	31.4
Desempleo	7.6	5.5	-	8.3	1.8	-
Inseguridad ciudadana	4.8	2.3	1.1	1.0	-	-
Vivienda	2.8	7.8	-	10.4	28.8	-
Falta de comunicación	2.0	8.7	15.6	-	3.4	2.5
Salud	1.6	2.3	4.5	1.5	1.1	5.3
Problemas sociales, drogadicción, pobreza	1.2	3.7	6.2	-	1.7	9.1
Educación	1.2	2.3	0.6	-	2.3	2.7
Moral y espiritual	0.8	0.5	-	0.5	0.6	-
Familiares	0.4	6.4	3.4	1.8	4.0	6.9

El principal problema que reportan las familias costarricenses en Diciembre 99, tanto de clases media y alta como baja, es la "situación económica difícil" que están afrontando (45% para la encuesta telefónica y 31% para la personal).

Comparando la información con hace un año (Diciembre 98), se observa una disminución en ambas encuestas con respecto a este problema. Como segunda y tercer mención, las y los costarricenses de la encuesta telefónica mencionan la falta de comunicación (16%) y los problemas sociales (6%) y en la encuesta personal se mencionan los problemas familiares y también los problemas sociales.

También se preguntó *cómo la familia ha enfrentado esos problemas?* En el Cuadro 3.2 se presenta la información. Con respecto a la encuesta telefónica, contrariamente a lo que ha sucedido en otras encuestas, las clases media y alta mencionan en primer lugar "trabajando más, enviando a trabajar a otros miembros" y en segundo lugar "economizando, ahorrando". Iguales resultados se dan en la encuesta personal, que representa a los estratos de bajos ingresos del AMSI.

CUADRO 3.2

DISTRIBUCION RELATIVA DE COSTARRICENSES QUE MENCIONAN
COMO PROBLEMA PRINCIPAL LO ECONOMICO, SEGÚN SOLUCION
QUE LE HAN DADO POR TIPO DE ENCUESTA
DICIEMBRE 1998 y DICIEMBRE 1999

Solución	ENCUESTA DE PERSONAS DE CLASES MEDIA Y ALTA		ENCUESTA DE PERSONAS DE CLASES BAJAS	
	Dic. 98	Dic. 99	Dic. 98	Dic. 99
Número de casos	105	185	65	165
TOTAL	100.0	100.0	100.0	100.0
Economizando/ahorrando	47.6	17.3	16.9	12.1
Trabajando más/enviando a trabajar a otros miembros	37.1	20.5	55.4	21.1
No salir/no hacer nada	-	3.2	9.2	10.9
Acercándose a Dios/ Teniendo fe	1.9	8.1	9.2	5.5
Préstamos	-	1.1	-	-
Pedir apoyo/ayuda a familiares, instituciones	-	5.9	-	7.3
Enfrentarlo con madurez	-	10.3	-	4.4
Otros	8.7	20.6	4.6	13.9
NS/NR	4.7	13.0	4.6	24.8

IV. IMPACTO DE LA CRISIS EN LOS HOGARES

1. Ajustes

En las encuestas de Diciembre 99 también se preguntó: “Desde el punto de vista económico ha sentido usted que en su hogar han tenido que hacer modificaciones o ajustes?”. El 41 por ciento de las personas de clases media y alta de la GAM dice que sí, porcentaje que es significativamente inferior al de Julio 99 (64%).

Como se observa en el Gráfico 4.1 estos porcentajes son significativamente inferiores a los de las encuestas de Diciembre 97 y con respecto a Diciembre 98 disminuyó entre estratos medios y altos y se mantiene igual entre los estratos de bajos ingresos.

GRAFICO 4.1

PROPORCION DE COSTARRICENSES QUE DICEN QUE
EN SU HOGAR SI HAN HECHO AJUSTES ECONOMICOS,
SEGÚN TIPO DE ENCUESTA
DICIEMBRE 1997-1998-1999 Y JULIO 1998-1999

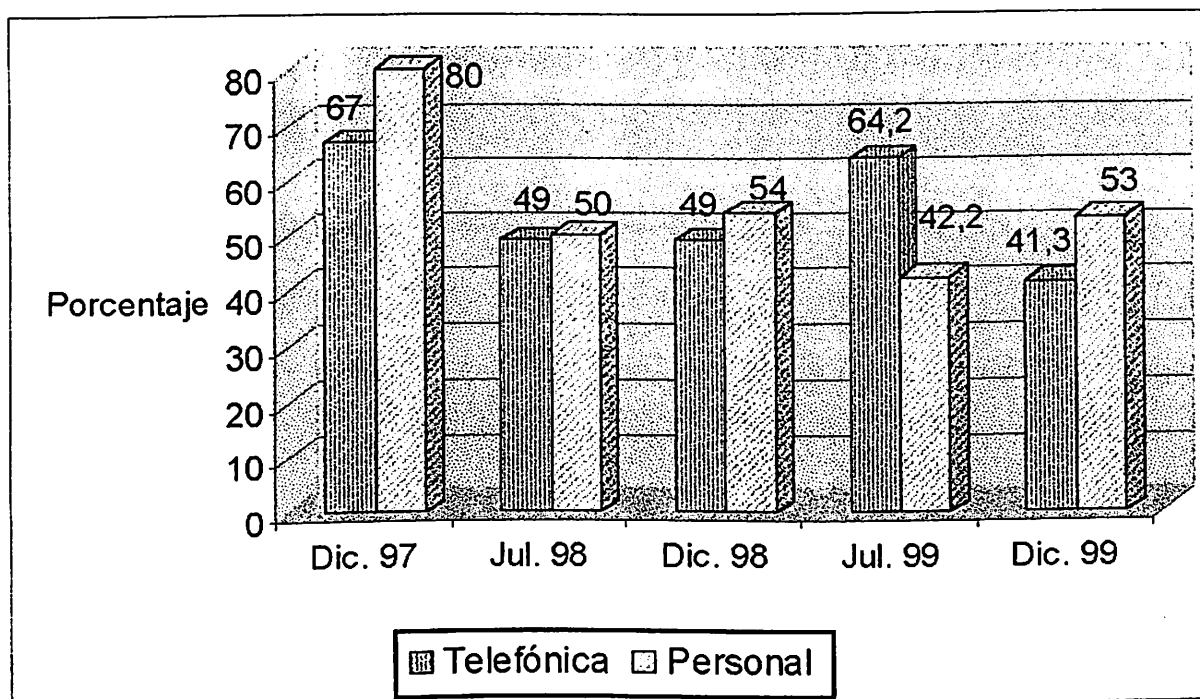

Comparando los datos de las encuestas telefónicas (Gráfico 4.2) que se realizan desde Diciembre 95, se observa que desde Julio 96 la proporción de hogares que han hecho ajustes disminuyó hasta Diciembre 98, se elevó en Julio 1999 y vuelve a disminuir en Diciembre 1999.

GRAFICO 4.2

GAM: PROPORCION DE COSTARRICENSES SEGÚN SI HAN HECHO AJUSTES DEBIDO A LA CRISIS ECONOMICA DEL PAIS
DICIEMBRE 95-96-97-98-99 Y JULIO 96-97-98-99
-ENCUESTA TELEFONICA-

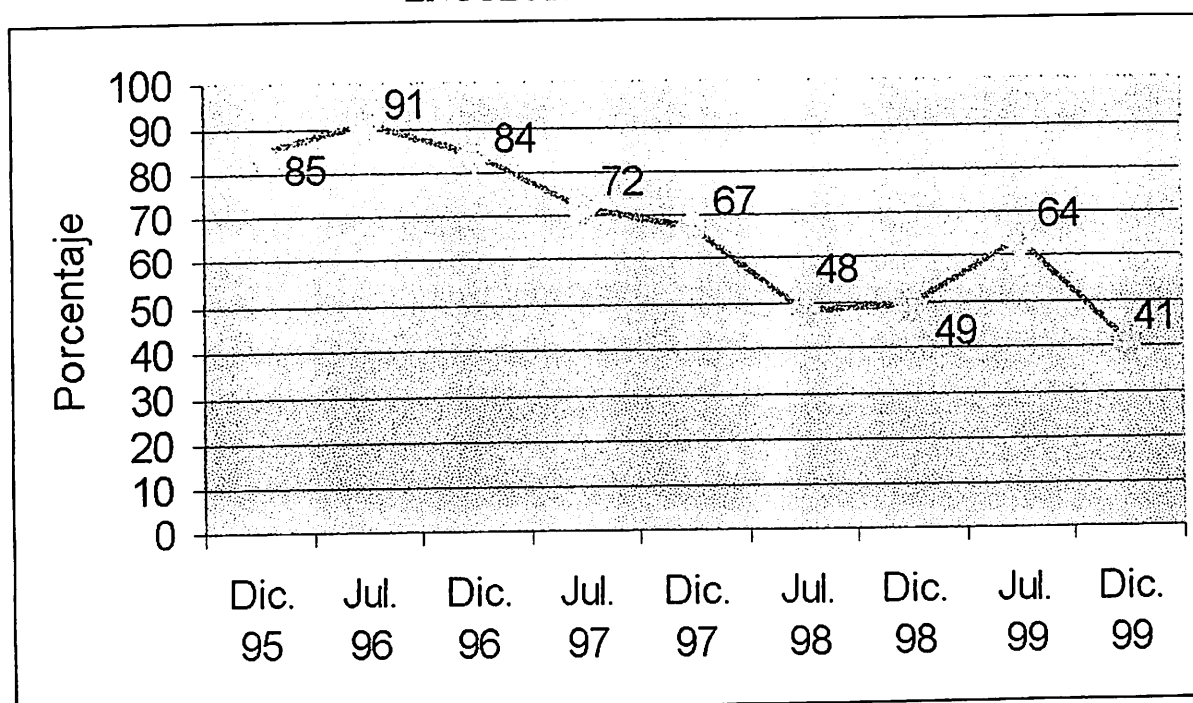

Cuando se indaga un poco más sobre los aspectos del hogar en los que se hacen ajustes, se observa en el Cuadro 4.1 y en el Gráfico 4.3 que para la presente encuesta (Diciembre 99), la recreación es la que se ha visto más afectada entre los sectores medios y altos (54%), mientras que para los sectores bajos es la alimentación (52%). Aquí se evidencia la brecha entre estas clases sociales.

El segundo rubro en donde se han hecho ajustes es en el vestuario, esto sin importar el tipo de encuesta.

CUADRO 4.1

PROPORCION DE COSTARRICENSES QUE HAN HECHO AJUSTES,
SEGÚN RUBRO POR TIPO DE ENCUESTA
DICIEMBRE 1998 Y JULIO 1999

Rubro	Dic. 98	Julio 99	Dic. 99	Dic. 98	Julio 99	Dic. 99
Recreación	57.0	28.9	53.6	57.0	43.0	43.5
Vestuario	64.0	42.3	48.8	72.0	37.2	48.1
Alimentación	49.0	35.6	39.2	68.0	36.4	51.9
Empleo	38.0	58.8	36.8	64.0	43.8	43.5
Educación	43.0	55.7	36.8	49.0	42.1	38.9
Transporte	37.0	61.9	34.4	35.0	51.2	33.3

GRAFICO 4.3

PROPORCION DE COSTARRICENSES QUE DICEN HAN
HECHO AJUSTES SEGÚN RUBRO POR TIPO DE ENCUESTA
DICIEMBRE 1999

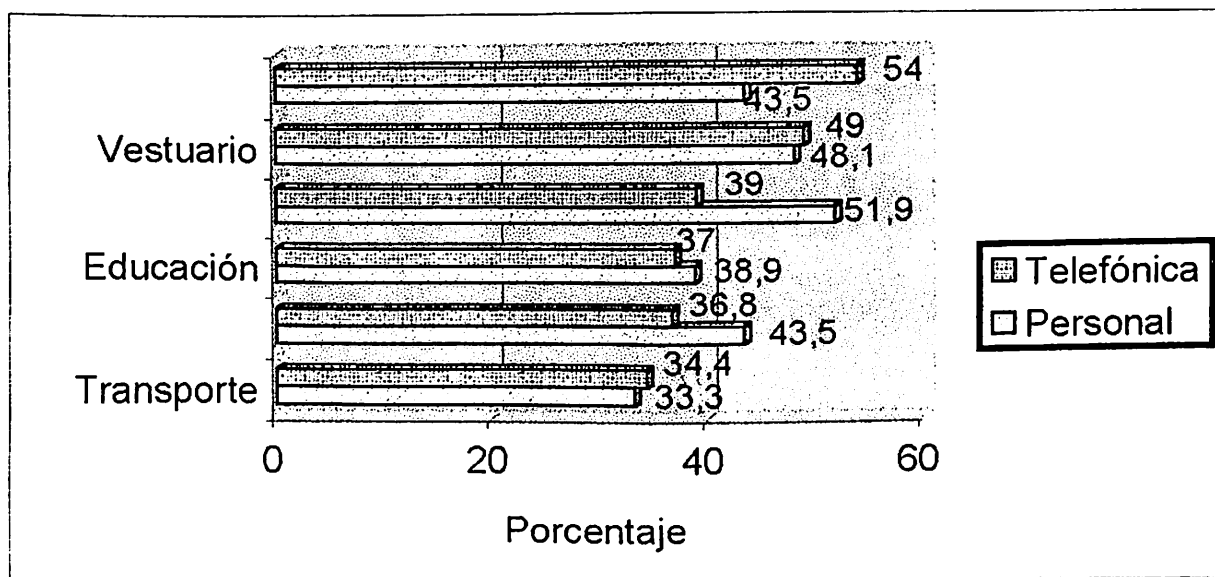

En el Gráfico 4.4 se observa la evolución en la GAM (clases media y alta) de la proporción que ha hecho ajustes según diferentes rubros desde 1995. Como puede observarse, es en el rubro de vestuario y recreación en donde los hogares de clases media y alta han tenido que hacer los mayores ajustes. Le siguen alimentación, transporte y por último educación.

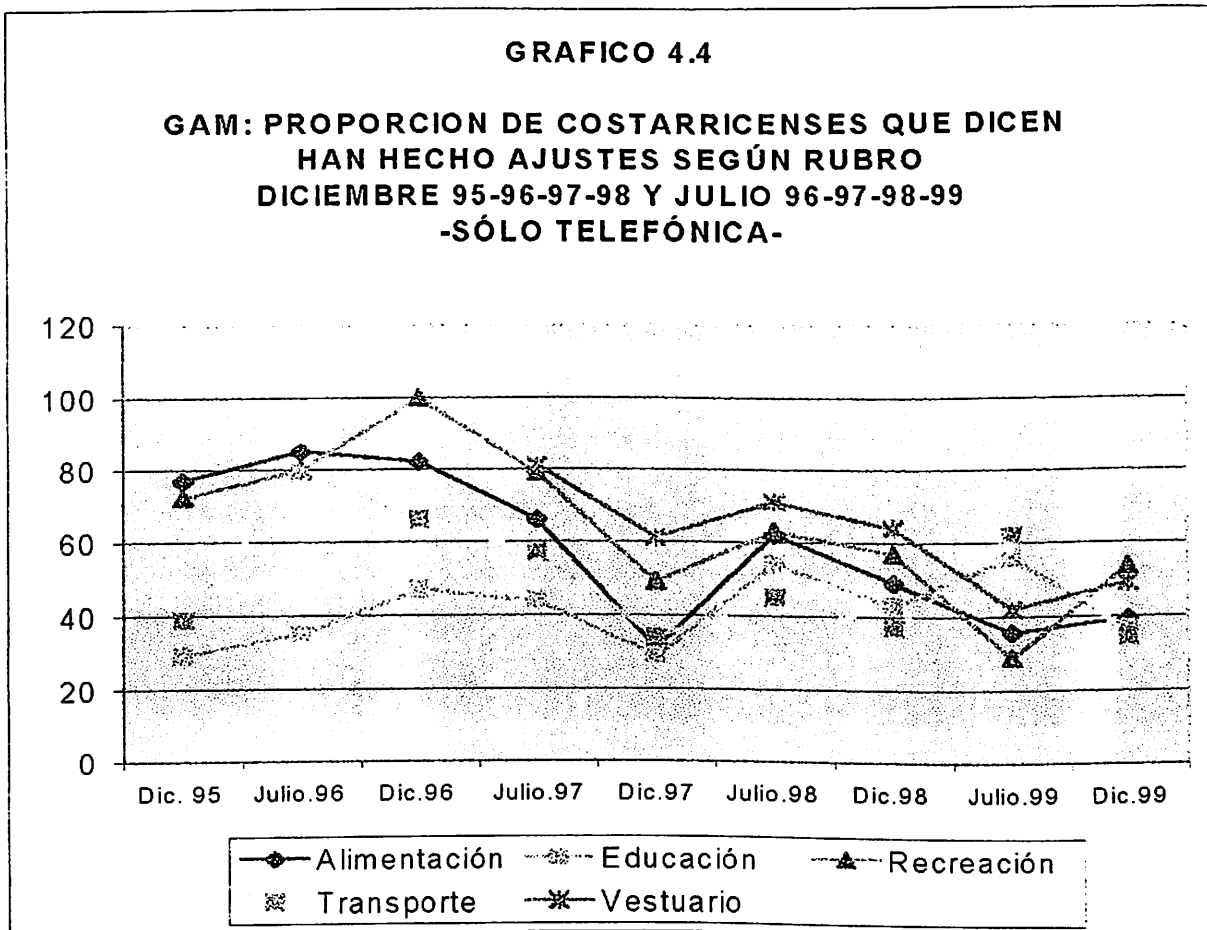

Con respecto a las clases bajas, se observa en el Gráfico 4.5, que los rubros en donde mayormente se han hecho ajustes son la alimentación y el vestuario. Le siguen ajustes en recreación y educación.

GRAFICO 4.5

AMSJ: PROPORCION DE COSTARRICENSES QUE DICEN HAN
HECHO AJUSTES SEGÚN RUBRO
DIC.97-98-99 Y JULIO 97-98-99 (SÓLO PERSONAL)

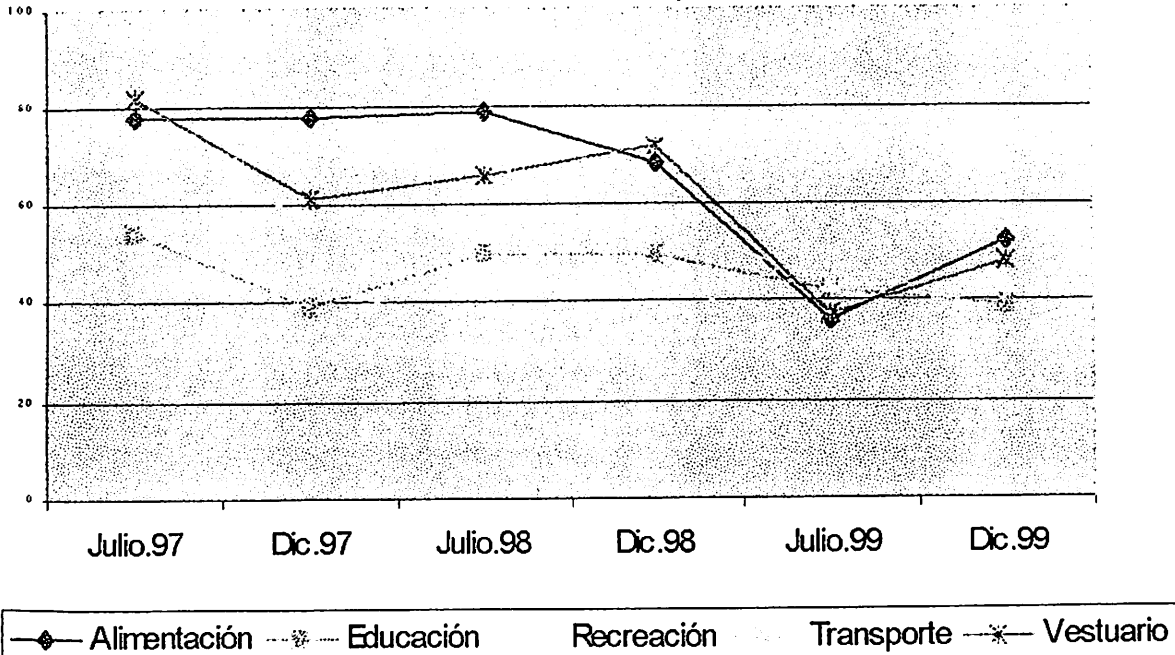

A continuación se presentan las medidas que han tenido que tomar las familias de estratos medios y altos y de bajos ingresos para superar los problemas que se le han presentado.

TRANSPORTE

- ✓ Salir menos/planificar
- ✓ Usar menos el carro
- ✓ Usar bus
- ✓ Gastar más
- ✓ Caminar/usar bicicleta
- ✓ No usar taxis

EMPLEO

- ✓ Trabajando más
- ✓ Más de un empleo
- ✓ Buscar empleo
- ✓ Cambiar de empleo por uno mejor
- ✓ Trabajando los dos
- ✓ Reducir gastos

EDUCACION

- ✓ Restringir/limitarse
- ✓ Gastar más
- ✓ Abandonan estudios o no estudian
- ✓ Cambiar de centro
- ✓ Pedir ayuda (beca)
- ✓ Cambiar de universidad

RECREACION

- ✓ Salir menos/limitarse
- ✓ No salen
- ✓ Ahorrando
- ✓ Aprovechar ofertas

ALIMENTACION

- ✓ Comprar lo básico
- ✓ Racionalizar/priorizar
- ✓ Buscar precios bajos
- ✓ Comen menos
- ✓ Gastar más
- ✓ Más pollo/menos carne

VESTUARIO

- ✓ Comprar menos/sólo lo necesario
- ✓ Compra ropa usada
- ✓ Compra a pagos
- ✓ Una compra al año
- ✓ Compra ropa de menor calidad

2. Relaciones familiares por la crisis

Ante este panorama de ajustes que se han hecho en los hogares de las familias de estratos medios y altos residentes en la GAM y de bajos ingresos que habitan en el Area Metropolitana de San José, se preguntó a las personas entrevistadas si los problemas económicos han afectado las relaciones familiares.

Al respecto, se obtiene (Cuadro 4.2) que poco más de una tercera parte de las y los entrevistados manifiesta en el GAM haber enfrentado problemas. Esta situación se da con mayor impacto entre la población de clase baja, que en un 52 por ciento reporta conflictos familiares debido a la crisis económica.

CUADRO 4.2

**DISTRIBUCION RELATIVA DE COSTARRICENSES SEGÚN
CONSIDERAN QUE LOS PROBLEMAS ECONOMICOS HAN
AFECTADO SUS RELACIONES FAMILIARES SEGÚN TIPO
DE ENCUESTA
JULIO Y DICIEMBRE 1999**

Categoría	Telefónica (n=302)	Personal (n=287)	Telefónica (n=300)	Personal (n=202)
TOTAL	100.0	100.0	100.0	100.0
SI	36.8	54.7	33.0	51.5
NO	63.2	45.3	67.0	48.5

Cuando se ahonda un poco más sobre la manera en que la crisis económica ha deteriorado las relaciones familiares, se observa que la población de estratos medios y altos de la GAM reporta que ha tenido que limitarse en sus gastos (economizar, ahorrar 17%), pero que también esta situación genera estrés y depresión (15%). En tercer lugar, la población de la GAM hace mención de que la crisis económica provoca discusión, pleitos y disgustos (14%).

Cuando se observan los datos del Cuadro 4.3, en relación con la encuesta personal, se ve que las discusiones, los disgustos familiares, la irritabilidad y violencia ocupan el primer lugar de importancia con un 23 por ciento de mención.

CUADRO 4.3

**DISTRIBUCION RELATIVA DE COSTARRICENSES QUE
REPORTAN PROBLEMAS FAMILIARES DEBIDO A LA
CRISIS SEGÚN DIFICULTADES QUE SE PRESENTAN
POR TIPO DE ENCUESTA
DICIEMBRE 1999**

DICIEMBRE 1999		DICIEMBRE 1997	
TOTAL	100.0	TOTAL	100.0
Se busca economizar, ahorrar, jalar el cinturón	16.8	Discusiones, pleitos, disgustos, irritabilidad, violencia	23.1
Crea estrés, tensión, depresión	14.9	Se busca economizar, ahorrar, jalar el cinturón	17.3
Discusiones, pleitos, disgustos, irritabilidad, violencia	13.9	Crea estrés, tensión, depresión	10.6
Se limita recreación, se comparte menos, desunión familiar	11.9	Se limita recreación, se comparte menos, desunión familiar	8.7
Adolescentes no se satisfacen, buscan mal camino, exigen más	7.9	Preocupaciones de pareja, relación de pareja	7.7
Alto costo de la vida	5.9	Afecta de todas maneras	5.8
Afecta de todas maneras	5.0	Endeudándose, con deudas	2.9
Falta de trabajo	4.0	Adolescentes no se satisfacen, buscan mal camino, exigen más	1.0
Preocupaciones de pareja, relación de pareja	2.0	Otros	18.3
Endeudándose, con deudas	2.0	NS/NR	4.6
Se ha unido, se ha solidarizado	1.0		
Otros	6.9		
NS/NR	7.9		

El impacto de los problemas económicos sobre las familias es una pregunta que el IDESPO ha mantenido constante desde que inició este ciclo de encuestas. En el Gráfico 4.6 se muestra que el 33 por ciento que reporta que las relaciones familiares han provocado dificultades en el hogar es un dato similar al registrado en Diciembre 1997 y más bajo en cinco puntos porcentuales al que la población de la GAM dio en Julio 99.

Con relación a la población de bajos ingresos del AMSJ, se observa que el impacto de la crisis económica se mantiene por encima del 50 por ciento en sus hogares.

GRAFICO 4.6

**GAM: PROPORCION DE COSTARICENSES QUE DICEN QUE
LOS PROBLEMAS ECONOMICOS HAN AFECTADO SUS
RELACIONES**
-ENCUESTA TELEFONICA-
JULIO 96, DICIEMBRE 96, JULIO 97, DICIEMBRE 97, JULIO 98,
JULIO 99 Y DICIEMBRE 99



GRAFICO 4.7

**AMSJ: PROPORCION DE COSTARRICENSES QUE DICEN
QUE LOS PROBLEMAS ECONOMICOS AFECTAN SUS
RELACIONES FAMILIARES**
-ENCUESTA PERSONAL-
JULIO 97, DICIEMBRE 97, JULIO 98, JULIO 99 Y DICIEMBRE 99

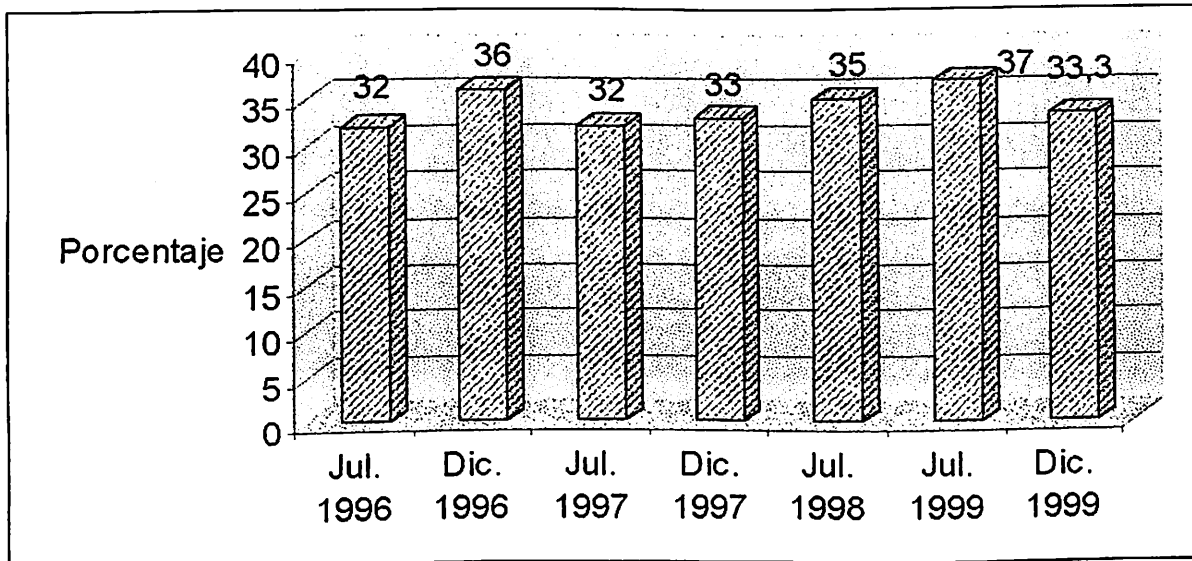
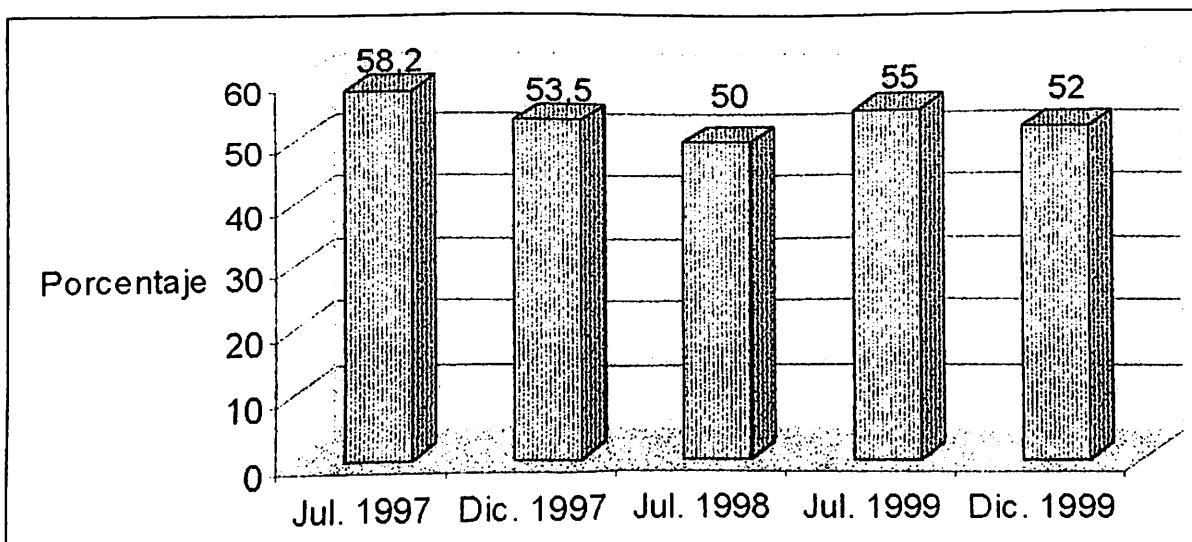

V. ASPECTOS LABORALES Y FUENTES DE INGRESO DE LA POBLACION

1. Condición de las personas entrevistadas

En la Gran Area Metropolitana (Encuesta telefónica), el 48 por ciento de las personas entrevistadas reporta estar trabajando al momento de la encuesta. Para el caso de la encuesta personal (AMSJ), esta situación se da en el 53 por ciento.

De las personas que no lo hacen (52%) en la telefónica y (47%) en la personal, el principal grupo es el de aquellos que declaran ser amas de casa (25% en la encuesta telefónica y 33% en la personal (Cuadro 5.1). Por otra parte, mientras en la encuesta telefónica un 15 por ciento declara estar estudiando, en la encuesta personal ninguna persona se declara como estudiante. Las categorías "pensionados" y "otros" reciben menciones similares en ambas encuestas.

De las personas que sí trabajan, puede notarse que en el caso de la encuesta telefónica, las ocupaciones que más se mencionan son las que tienen que ver con el grupo de profesionales y técnicos (15%), seguido por el de los comerciantes y vendedores (9%) y en tercera mención el grupo de artesanos e hilanderos (8%). Para el caso de la encuesta personal, la ocupación que más se menciona es la de los trabajadores en servicios personales (20%), seguido por el sector de los artesanos e hilanderos (11%) y como tercera mención el de los comerciantes y vendedores (6%).

CUADRO 5.1

**DISTRIBUCION RELATIVA DE COSTARRICENSES QUE
TRABAJAN EN ACTIVIDAD QUE LE GENERA INGRESOS
SEGÚN TIPO DE ENCUESTA
DICIEMBRE 1999**

Actividad	Encuesta n=300	Personas n=422
TOTAL	100.0	100.0
Trabaja	48.0	53.5
Grupo profesionales	15.0	4.5
Comerciantes/vendedores	9.0	6.0
Empleados de oficina	2.7	.5
Trabajadores en servicio	4.7	20.2
Artesanos/hilandería	8.0	10.9
Gerentes/administradores	2.7	1.0
Obreros/jornaleros	-	1.5
Trabajo propio	.7	3.0
Conductores de medios de transporte	2.3	2.5
Artes gráficas	1.3	2.4
Agricultor/ganadero	-	.5
Otros	1.6	-
NS/NR	-	.5
No trabaja	52.0	46.5
Ama de casa	24.7	33.7
Estudiante	15.0	-
Pensionado	7.6	5.9
Otros (desempleado, enfermedad)	4.7	6.9

2. Crisis laboral en los últimos 24 meses

En esta encuesta también se consultó a las personas entrevistadas si en los últimos 24 meses habían experimentado alguna crisis laboral, pues este ha sido un tema que se ha indagado en las diferentes encuestas realizadas bajo el programa de investigación que sobre la crisis tiene el IDESPO.

En el Gráfico 5.1 se muestra la información de esta pregunta para las diferentes encuestas realizadas. En la población de estratos medios y altos, que corresponde a la encuesta telefónica, se muestra una tendencia a la estabilidad hasta Diciembre 1997. Luego

del alza experimentada entre Diciembre 1995 y Julio 1996 (que pasó del 18 al 25 por ciento), se alcanza un porcentaje que oscila entre 25 y 27 por ciento hasta Diciembre 1997, para las encuestas de Julio 1998 el porcentaje siguió disminuyendo y no presentó diferencias significativas. Para Diciembre 1998 se presentó un ligero aumento (24%), el cual se mantiene casi igual, pues en la encuesta telefónica para Diciembre de 1999, el porcentaje de personas que dice haber tenido alguna crisis laboral es casi el mismo (25%). Estos pequeños aumentos no parecen aún significativos y van acorde con esta cierta estabilidad o reajustes que se han estado presentando en los sectores de medianos y altos ingresos, representativos en la encuesta telefónica (GAM).

GRAFICO 5.1

PROPORCION DE COSTARRICENSES QUE SI HAN TENIDO
ALGUNA CRISIS LABORAL EN LOS ULTIMOS 24
MESES SEGÚN DIFERENTES ENCUESTAS

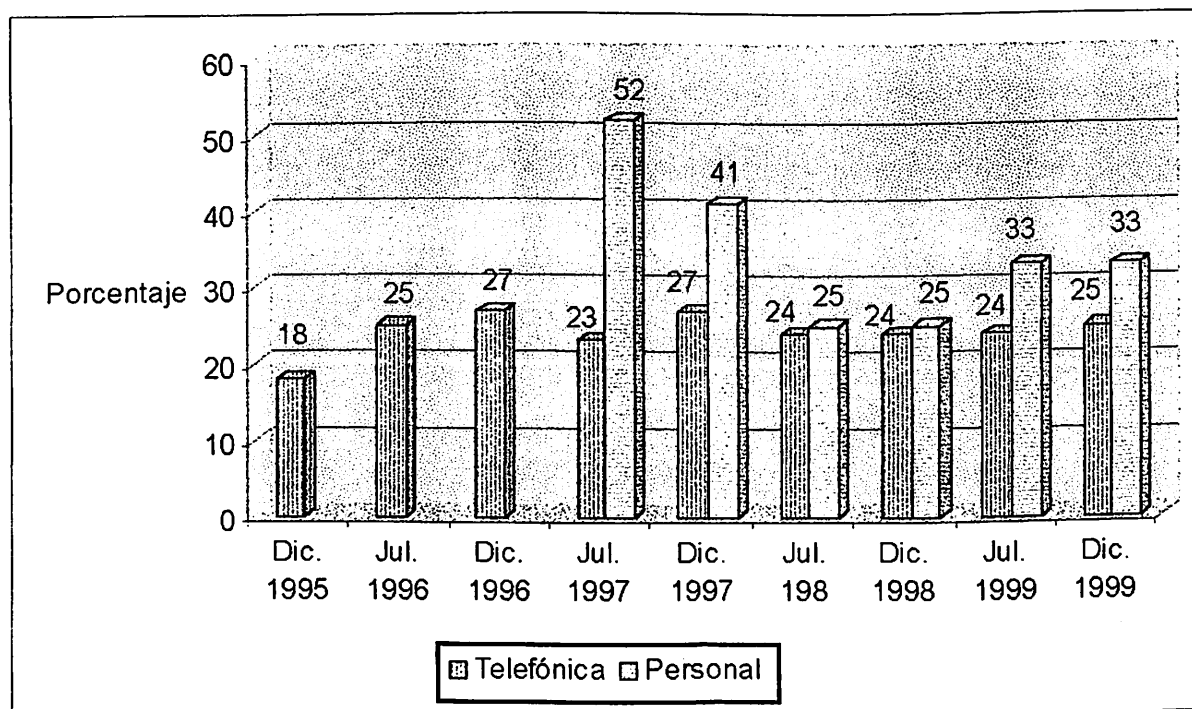

El gráfico anterior también muestra que para los sectores bajos (encuesta personal) se ha dado una reducción de la población que experimentó algún tipo de crisis (41% en Diciembre 1997 a 24% en Julio 1998 y del 25% para Diciembre 1998), porcentaje muy similar al período anterior. Para Julio 1999 se había presentado un aumento de más de ocho puntos porcentuales en la encuesta personal de costarricenses que dicen haber experimentado alguna crisis laboral (33%). Los estratos de bajos ingresos eran en ese momento los grupos más golpeados por la crisis y el desempleo, un 6 por ciento de esta población se declaró como desempleada al momento de la encuesta de Julio 1999. Para

esta encuesta (Diciembre 99), se observa que este porcentaje se mantiene prácticamente igual que hace seis meses, con un 33 por ciento de personas que dice haber tenido alguna crisis laboral.

3. Seguridad en la fuente de ingresos

Consultada la población sobre la percepción de riesgo en que ha estado la principal fuente de ingreso de su familia, se tiene el comportamiento que muestra el Gráfico 5.2, en donde se viene manifestando una tendencia a cierta estabilidad. Desde hace un año (Diciembre 98), pasando por Julio de este año a la actualidad (Diciembre 99), el porcentaje de las y los consultados en la encuesta telefónica manifiesta un comportamiento muy similar en cuanto a la percepción de riesgo en el ingreso familiar (30%). La información del Gráfico 5.2 corresponde sólo a la encuesta telefónica (Gran Area Metropolitana).

GRAFICO 5.2

GAM: PROPORCION DE COSTARRICENSES QUE CONSIDERAN QUE LA FUENTE DE INGRESOS HA ESTADO EN RIESGO EN LOS ULTIMOS 24 MESES, SEGÚN DIFERENTES ENCUESTAS
-ENCUESTA TELEFÓNICA-
DICIEMBRE 1999

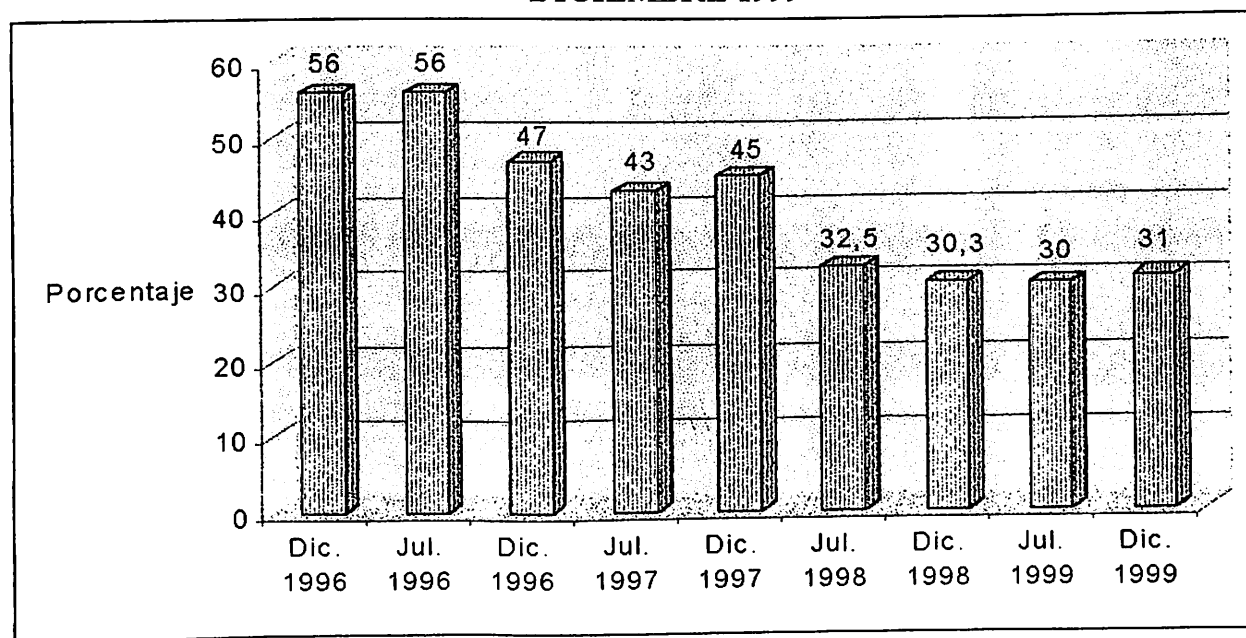

Finalmente, se presenta la información del Cuadro 5.2, en el cual se puede observar que en el caso de la encuesta telefónica se presenta una percepción muy similar entre los que dicen tener mucha seguridad (38%) y los que dicen tener poca seguridad (40%) de poder contar con su principal fuente de ingresos el próximo año. Son más las mujeres que los hombres las que tienen mayor pesimismo en cuanto a la poca o ninguna seguridad de poder contar con la fuente de ingresos.

Para la encuesta personal, se observa que un 30 por ciento manifiesta tener mucha seguridad de contar con dicha fuente de ingresos, mientras que la mayoría (46.7%) dice tener poca seguridad al respecto. Un 13 por ciento no tiene seguridad de contar con su fuente de ingresos.

CUADRO 5.2

DISTRIBUCIÓN RELATIVA DE COSTARRICENSES RESPECTO A CUANTA SEGURIDAD TENDRAN DE CONTAR EL PROXIMO AÑO CON SU PRINCIPAL FUENTE DE INGRESOS POR TIPO DE ENCUESTA DICIEMBRE 1999

Categoría	Telefónica n=108	Personal n=70
TOTAL	100.0	100.0
Mucha	38.0	30.0
Poca	40.0	46.7
Ninguna	14.0	13.3
NS/NR	8.0	9.3

4. Perspectivas para el año 2000

Finalmente, se les preguntó a las personas entrevistadas como perciben que será la situación de su familia el año entrante y al respecto se obtiene lo siguiente.

Entre la población de estratos medios y altos de la GAM un 30 por ciento considera que será mejor, un 36 por ciento opina que será igual y un 22 por ciento la percibe como peor.

En relación con la población de bajos ingresos, el porcentaje más alto se ubica entre quienes opinan que el año entrante será mejor (36%) para sus familias.

GRAFICO 5.3

DISTRIBUCION RELATIVA DE COSTARRICENSES SEGÚN
OPINAN QUE SERÁ EL AÑO 2000 POR TIPO DE ENCUESTA
DICIEMBRE 1999

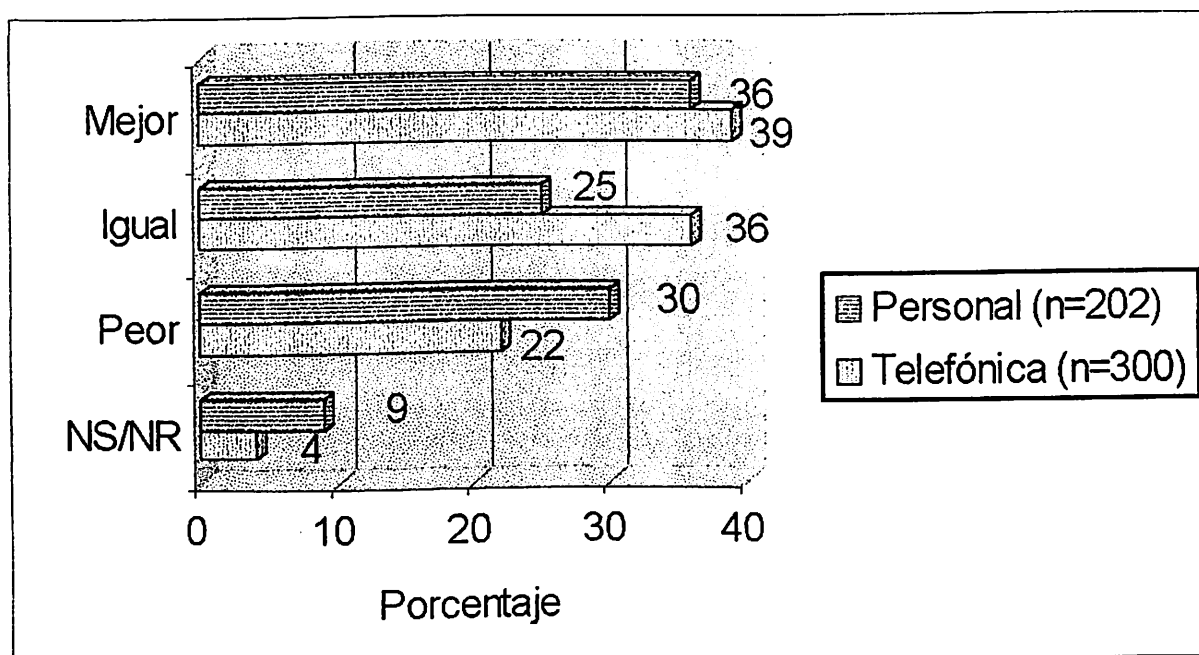

Cuando la información se desglosa por sexo y nivel educativo, se obtiene que entre los sectores de ingresos medios y altos que residen en la GAM, son los hombres quienes vislumbran el futuro más positivamente (Cuadro 5.3). Para la encuesta personal también es con mayor porcentaje (52%) el que dice que el año entrante será mejor. Y hay una marcada diferencia de 24 puntos porcentuales en la opinión de mujeres (62%) y hombres (38%) de los estratos de bajos ingresos que opinan que la situación para el año 2000 será igual a la vivida en 1999.

CUADRO 5.3

**DISTRIBUCION RELATIVA DE COSTARRICENSES SEGÚN CONSIDERAN
LA SITUACION ECONOMICA FAMILIAR EL AÑO ENTRANTE POR
SEXO Y EDUCACION POR TIPO DE ENCUESTA
DICIEMBRE 1999**

Categoría	COMO SERA			COMO SERA		
	Mejor	Igual	Peor	Mejor	Igual	Peor
SEXO	100.0	100.0	100.0	100.0	100.0	100.0
Masculino	56.9	47.7	42.4	52.1	38.0	47.5
Femenino	43.1	52.3	57.6	47.9	62.2	52.5
NIVEL EDUCATIVO	100.0	100.0	100.0	100.0	100.0	100.0
Ninguno	0.9	-	1.5	2.7	12.0	6.6
Primaria	21.6	20.6	30.3	50.7	56.0	59.0
Secundaria	48.3	41.1	43.9	43.8	30.0	32.8
Universitaria	26.7	38.3	22.7	2.7	2.0	1.0

VI. IMPACTO DE LAS INSTITUCIONES EN LA DEMOCRACIA NACIONAL

1. Confianza en instituciones

En las encuestas que el IDESPO ha realizado, tanto hombres como mujeres han manifestado tener desconfianza hacia la mayoría de las instituciones que se han desarrollado en el proceso democrático de Costa Rica.

Como se observa en el Cuadro 6.1, las y los costarricenses de clases media y alta consideran que los poderes que representan los intereses del pueblo y al pueblo están en crisis. En esta oportunidad, al igual que en las investigaciones anteriores, es el Poder Legislativo el más perjudicado con una opinión de desconfianza del 91 por ciento (sumando las categorías de poca o ninguna confianza). En relación con la encuesta de Julio 99, no presenta aumento significativo.

Dentro de esta mala percepción, le sigue el Poder Judicial y el Poder Ejecutivo con un 87 por ciento de desconfianza. Al igual que en el Poder Legislativo, el nivel de desconfianza hacia estos Poderes viene en aumento desde 1995, año en que se inició el programa periódico de encuestas de opinión.

El que mejor calificación obtiene entre los Poderes de la República es el Tribunal Supremo de Elecciones, que goza de “muchísima” confianza entre el 42 por ciento de la población entrevistada residente en el Gran Área Metropolitana. Sin embargo, hay que resaltar que de Julio 98 a la fecha de esta última encuesta (Diciembre 99), ese nivel de confianza ha disminuido, pues en Julio el 58 por ciento manifestó tener mucha confianza en ese Poder y ahora lo hace solamente el 42 por ciento.

Al igual que con los distintos Poderes del país, la confianza de las y los entrevistados hacia las instituciones vigilantes de las actuaciones públicas, como son: la Defensoría de los Habitantes y las Municipalidades ha disminuido, aunque en porcentajes menores. La Defensoría de los Habitantes logra un 40 por ciento de las respuestas positivas y las Municipalidades solamente el 16 por ciento.

Las universidades públicas (55%) y la Iglesia Católica (58%) son las dos instituciones que obtienen el mayor porcentaje de respuesta en cuanto a “muchísima confianza”.

CUADRO 6.1

**GAM: DISTRIBUCION RELATIVA DE COSTARRICENSES SEGÚN
CONFIANZA EN DIFERENTES INSTITUCIONES
DICIEMBRE 1999
-ENCUESTA TELEFONICA-**

Institución	NIVEL DE CONFIANZA				
	Total	Mucha	Poca	Ninguna	NS/NR
Poder Ejecutivo	100.0	10.7	61.3	25.3	2.7
Poder Judicial	100.0	12.3	61.3	25.7	0.7
Poder Legislativo	100.0	8.3	54.3	36.8	1.0
Defensoría de los Habitantes	100.0	39.7	42.3	14.0	4.0
Tribunal Supremo de Elecciones	100.0	41.7	41.7	15.3	1.3
Municipalidades	100.0	16.0	50.7	32.0	1.3
Iglesia Católica	100.0	58.0	27.7	13.0	1.3
Otras iglesias cristianas	100.0	27.0	31.0	31.0	11.0
Universidades públicas	100.0	55.3	28.7	10.7	5.3
Universidades privadas	100.0	31.7	41.7	20.0	6.7

Al analizar la información por sexo, se tiene en lo que a los Poderes de la República se refiere, son las mujeres las que manifiestan en porcentajes superiores al 55 por ciento tener “poca confianza” en ellos (Cuadro 6.2).

En lo que al Tribunal de Elecciones se refiere, son también las mujeres las que dicen tener poca confianza (45%), superando el nivel de respuesta masculino en 7 puntos porcentuales.

Los hombres tienen “mucho confianza” en la universidad pública (63%) y en el Tribunal Supremo de Elecciones (46%) y en la Iglesia Católica (56%), mientras que las mujeres tienen mucha confianza en la Iglesia Católica con un 60 por ciento de respuesta y en la Defensoría de los Habitantes (41%).

Al analizar la misma información que fue suministrada por las personas de clase baja del Area Metropolitana de San José, se encuentran resultados similares a los ya descritos, como se observa en el Cuadro 6.3.

CUADRO 6.2

**GAM: PROPORCION DE COSTARRICENSES SEGÚN
CONFIANZA EN DIFERENTES INSTITUCIONES POR SEXO
-ENCUESTA TELEFONICA-
DICIEMBRE 1999**

Instituciones	NIVEL DE CONFIANZA							
	MUCHA		POCA		NINGUNA		NS/NR	
	Hombre	Mujer	Hombre	Mujer	Hombre	Mujer	Hombre	Mujer
Poder Ejecutivo	10.8	10.5	61.5	61.2	25.7	25.0	2.0	3.3
Poder Judicial	15.3	9.2	60.1	62.5	24.3	27.0	-	1.3
Poder Legislativo	8.1	8.6	53.4	55.3	37.8	34.9	0.7	1.3
Defensoría de los Habitantes	38.5	40.8	42.6	42.1	15.5	12.5	3.4	4.6
Tribunal Supremo de Elecciones	45.9	37.5	37.8	45.4	15.5	15.1	0.7	2.0
Municipalidades	16.2	15.8	51.4	50.0	31.8	32.2	0.7	2.0
Iglesia Católica	56.1	59.9	29.7	25.7	12.8	13.2	1.4	1.3
Otras iglesias cristianas	29.1	25.0	35.1	27.0	29.7	32.2	6.1	15.8
Universidades públicas	62.8	48.0	22.3	34.9	10.1	11.2	4.7	5.9
Universidades privadas	35.1	28.3	37.2	46.1	20.9	19.1	6.8	6.6

GRAFICO 6.1

GAM: DISTRIBUCION DE COSTARRICENSES SEGÚN MUCHA
 CONFIANZA EN DIFERENTES INSTITUCIONES POR SEXO
 -ENCUESTA TELEFONICA-
 DICIEMBRE 1999



GRAFICO 6.2

GAM: DISTRIBUCION DE COSTARRICENSES SEGÚN POCA
CONFIANZA EN DIFERENTES INSTITUCIONES POR SEXO

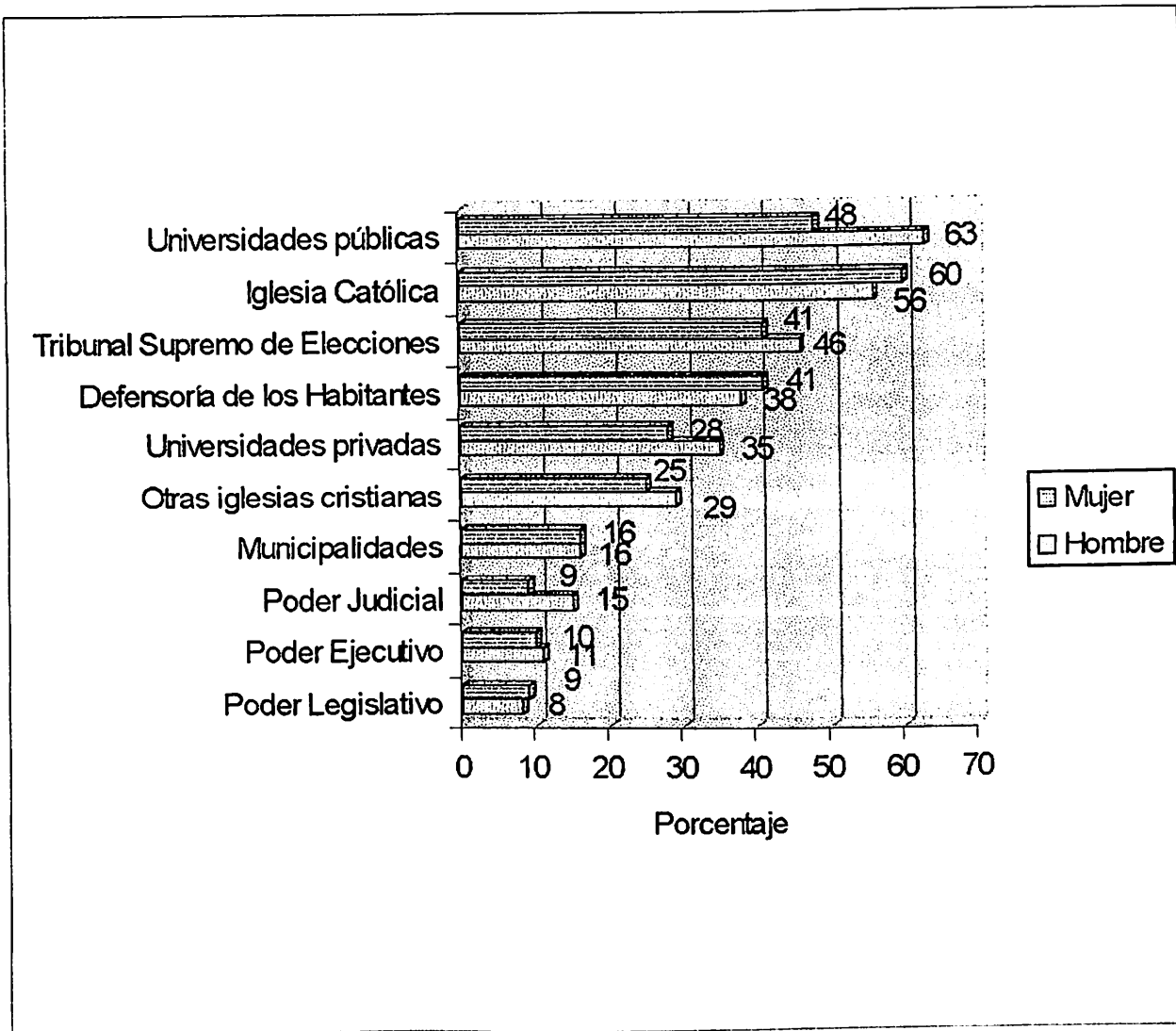
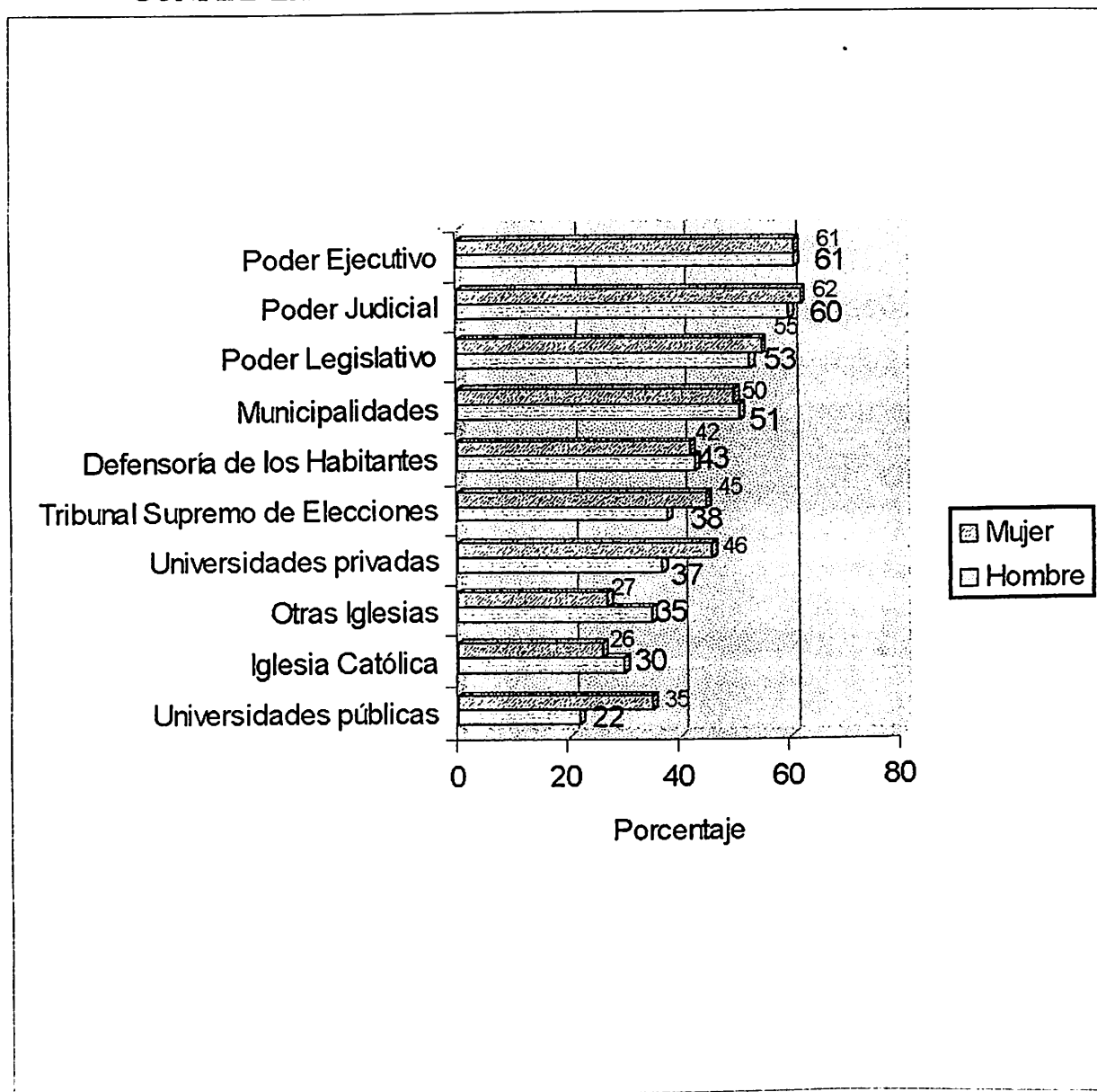

Entre los estratos bajos, los Poderes de la República (Ejecutivo, Judicial y Legislativo) obtienen más del 72 por ciento de respuestas de desconfianza (sumando poca y mucha confianza). La diferencia entre clases es significativa en lo que al Poder Legislativo se refiere, pues los de clase baja (83%) desconfían menos que lo que lo hacen los de clases media y alta, en comparación con un 91 por ciento entre los estratos medios y altos.

Al igual que en las clases media y alta los niveles de desconfianza aumentaron de julio a diciembre.

Es importante señalar que las y los entrevistados de clase baja tienen menos confianza en el Tribunal Supremo de Elecciones que los de clases media y alta, pues hay una diferencia de 12 puntos porcentuales, que es significativo.

La Municipalidad es otra de las instituciones de las que desconfía la población entrevistada de clase baja, pues obtiene el 73 por ciento de respuesta de desconfianza, aunque comparada con la respuesta de la población de la GAM, esta población confía más en el poder local.

De esta población, sólo el 50 por ciento tiene mucha confianza en la Iglesia Católica. También confían en las universidades públicas (50%) y en las universidades privadas (45%).

Tienen más confianza en el Poder Judicial los de clases media y alta, pues superan el nivel de respuesta en 8 puntos porcentuales y confían más en el poder local, superando la respuesta en 7 puntos porcentuales.

CUADRO 6.3

AMSJ: DISTRIBUCION RELATIVA DE COSTARRICENSES SEGÚN CONFIANZA EN DIFERENTES INSTITUCIONES -ENCUESTA PERSONAL- DICIEMBRE 1999

Institución	NIVEL DE CONFIANZA				
	Total	Mucha	Poca	Ninguna	NS/NR
Poder Ejecutivo	100.0	9.9	38.1	45.0	6.9
Poder Judicial	100.0	20.3	34.2	38.1	7.4
Poder Legislativo	100.0	10.9	34.2	46.5	8.4
Defensoría de los Habitantes	100.0	35.6	29.7	22.3	12.4
Tribunal Supremo de Elecciones	100.0	29.7	25.7	34.2	10.4
Municipalidades	100.0	23.3	37.6	35.1	4.0
Iglesia Católica	100.0	50.0	17.8	27.2	5.0
Otras iglesias cristianas	100.0	40.6	18.3	33.7	7.4
Universidades públicas	100.0	50.0	24.8	13.4	11.2
Universidades privadas	100.0	44.6	21.3	17.8	16.3

La información del Cuadro 6.4 presenta las respuestas obtenidas por sexo. Para la encuesta personal no se observan diferencias por sexo. Las mujeres muestran más

confianza en casi todas las instituciones, creen más en la Defensoría de los Habitantes (43%) y en el poder local (31%).

La información del Cuadro 6.4 y Gráfico 6.4 muestran que no existen diferencias por sexo en cuanto a la percepción de la Iglesia Católica, Tribunal Supremo de Elecciones y en las universidades públicas

CUADRO 6.4

AMSJ: PROPORCION DE COSTARRICENSES SEGÚN
CONFIANZA EN DIFERENTES INSTITUCIONES POR SEXO
-ENCUESTA PERSONAL-

Instituciones	NIVEL DE CONFIANZA							
	MUCHA		POCA		NINGUNA		NS/NR	
	Hombre	Mujer	Hombre	Mujer	Hombre	Mujer	Hombre	Mujer
Poder Ejecutivo	7.3	12.3	40.6	35.8	47.9	42.5	4.2	9.4
Poder Judicial	16.7	23.6	34.4	34.0	43.8	33.0	5.2	9.4
Poder Legislativo	5.2	16.0	34.4	34.0	55.2	38.7	5.2	11.3
Defensoría de los Habitantes	27.1	43.4	34.4	25.5	29.2	16.0	9.4	15.1
Tribunal Supremo de Elecciones	31.3	20.3	21.9	29.2	40.6	28.3	6.3	14.2
Municipalidades	14.6	31.1	34.4	40.6	47.9	23.6	3.1	4.7
Iglesia Católica	51.0	49.1	19.8	16.0	24.0	30.2	5.2	4.7
Otras iglesias cristianas	32.3	48.1	20.8	16.2	38.5	29.2	8.3	6.6
Universidades públicas	50.0	50.0	26.0	23.6	13.5	13.2	10.4	13.2
Universidades privadas	45.8	43.4	22.9	19.8	16.7	18.9	14.6	17.9

GRAFICO 6.3

AMSJ: PROPORCION DE COSTARRICENSES SEGÚN SI TIENEN
MUCHA CONFIANZA EN DIFERENTES INSTITUCIONES POR SEXO
-ENCUESTA PERSONAL-



GRAFICO 6.4

AMSJ: PROPORCION DE COSTARRICENSES SEGÚN POCA
 CONFIANZA EN DIFERENTES INSTITUCIONES POR SEXO
 -ENCUESTA PERSONAL

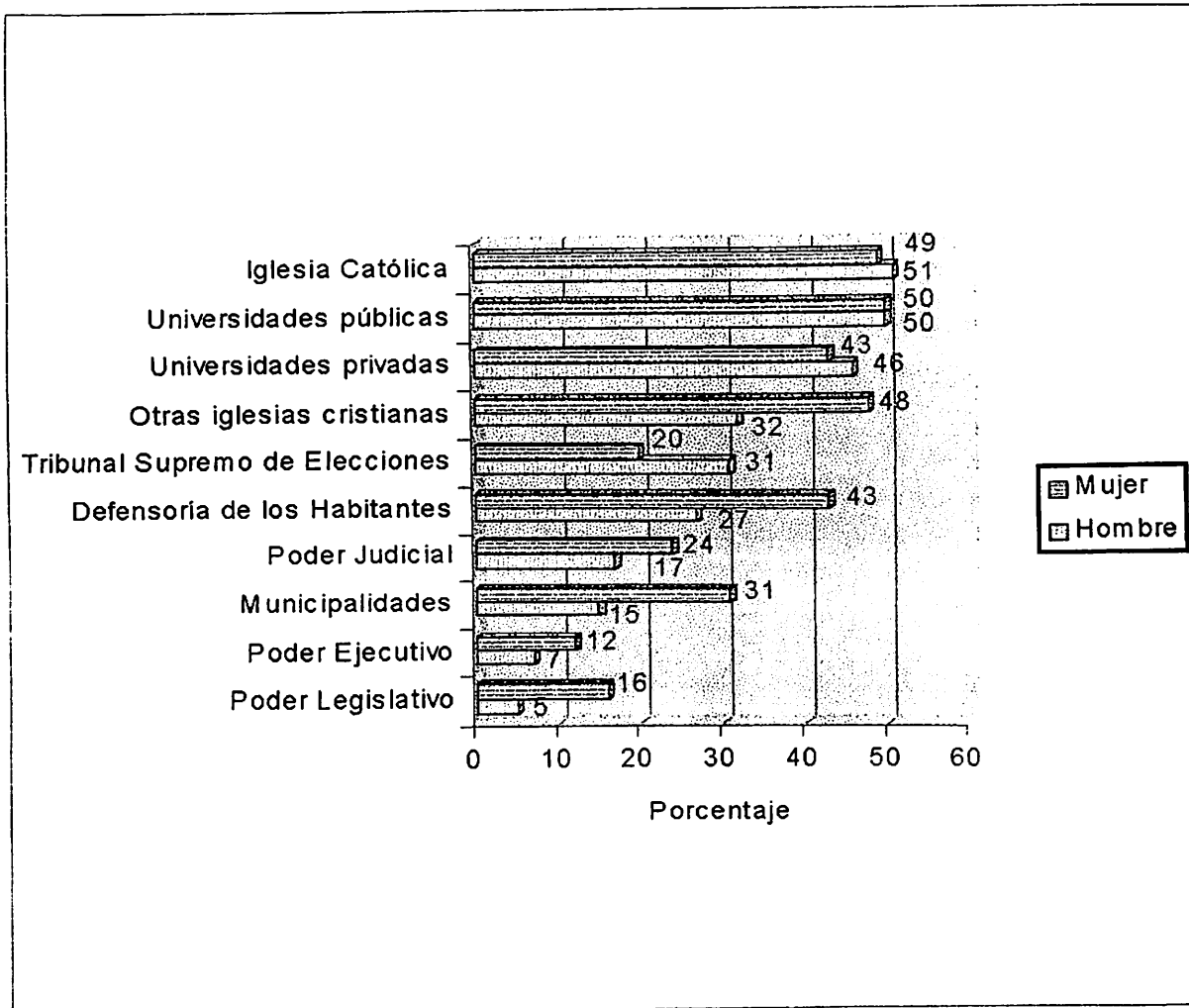
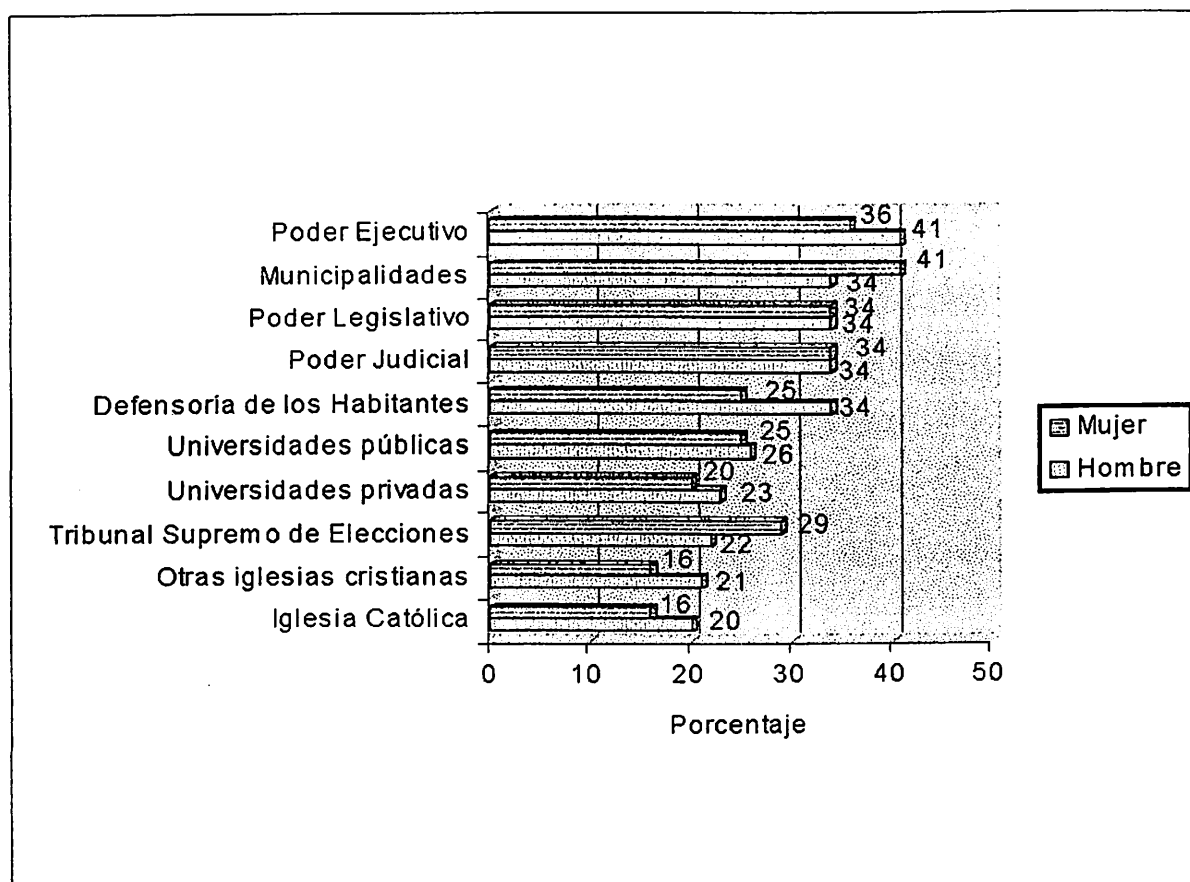

2. Instituciones que fortalecen la democracia

En esta oportunidad, además de querer conocer el grado de confianza que las y los costarricenses le tienen a las instituciones del país, se les preguntó: *En su opinión cuánto contribuyen a mantener la democracia las siguientes instituciones?*

Como se observa en el Cuadro 6.5, la mayoría de las personas entrevistadas de la GAM –estratos medios y altos- (61%) consideran que la Defensoría de los Habitantes es la institución que más contribuye a mantener nuestro sistema democrático y por el contrario, la institución que menos contribuye o contribuye poco, es la Municipalidad.

Al analizar la información por sexo, se observa en el Cuadro 6.6 que son las mujeres (65%) las que consideran que la Defensoría de los Habitantes fortalece mucho la

democracia costarricense, superando el nivel de respuesta masculino en nueve puntos porcentuales.

Por el contrario, los hombres consideran que son las universidades públicas las que la fortalecen, superando la respuesta de las mujeres en 10 puntos porcentuales.

CUADRO 6.5

**GAM: DISTRIBUCION RELATIVA DE COSTARICENSES SEGÚN
CUÁNTO FORTALECE LA DEMOCRACIA DIFERENTES
INSTITUCIONES
-ENCUESTA TELEFONICA-
DICIEMBRE 1999**

Institución	Total	Mucho	Poco	Nada	NS/NR
Poder Ejecutivo	100.0	36.7	53.7	8.0	1.7
Poder Judicial	100.0	36.3	51.3	11.0	10.3
Poder Legislativo	100.0	31.3	50.7	16.7	1.3
Defensoría de los Habitantes	100.0	60.7	32.3	5.7	1.3
Tribunal Supremo de Elecciones	100.0	49.3	41.7	7.3	1.7
Municipalidades	100.0	29.0	54.0	15.7	1.3
Iglesia Católica	100.0	54.0	34.3	9.3	2.3
Otras iglesias cristianas	100.0	32.0	39.3	21.3	7.3
Universidades públicas	100.0	55.0	36.0	6.0	3.0
Universidades privadas	100.0	39.0	47.7	9.7	3.6

CUADRO 6.6

**GAM: PROPORCION DE COSTARRICENSES SEGÚN CUÁNTO
FORTALECE LA DEMOCRACIA DIFERENTES INSTITUCIONES
POR SEXO
-ENCUESTA TELEFONICA-
DICIEMBRE 1999**

Instituciones	MUCHO		POCO		NADA		NS/NR	
	Hombre	Mujer	Hombre	Mujer	Hombre	Mujer	Hombre	Mujer
Poder Ejecutivo	39.9	33.6	50.0	57.2	8.1	7.9	2.0	1.3
Poder Judicial	37.2	35.5	49.3	53.3	11.5	10.5	2.0	0.7
Poder Legislativo	32.4	30.3	47.3	53.9	18.2	15.1	2.0	0.7
Defensoría de los Habitantes	56.1	65.1	37.2	27.6	4.7	6.6	2.0	0.7
Tribunal Supremo de Elecciones	50.7	48.0	39.9	43.4	7.4	7.2	2.0	1.3
Municipalidades	26.4	31.6	57.4	50.7	14.9	16.4	1.4	1.3
Iglesia Católica	52.7	55.3	35.8	32.9	9.5	9.2	2.0	2.6
Otras iglesias cristianas	33.8	30.3	41.2	37.5	20.9	21.7	4.1	10.5
Universidades públicas	60.1	50.0	33.1	38.8	4.1	7.9	2.7	3.3
Universidades privadas	42.6	35.5	45.3	50.0	9.5	9.9	2.7	4.6

En el Cuadro 6.7 se analizan las respuestas que dieron las personas de clase baja, quienes creen menos que los de clases media y alta en el Poder Ejecutivo, el Judicial y el Legislativo fortalezcan la democracia costarricense.

Al igual que los de clases media y alta, la institución que en opinión de ellos ayuda a fortalecer la democracia es la Defensoría de los Habitantes, aunque su respuesta es inferior a las personas entrevistadas telefónicamente en 10 puntos porcentuales. También las universidades públicas (53%) y las privadas (46%), así como la Iglesia Católica (49%) fortalecen la democracia costarricense.

CUADRO 6.7

GAM: DISTRIBUCION RELATIVA DE COSTARICENSES SEGÚN
 CUÁNTO FORTALECE LA DEMOCRACIA DIFERENTES
 INSTITUCIONES
 -ENCUESTA PERSONAL-
 DICIEMBRE 1999

Institución	Total	Mucho	Poco	Nada	NS/NR
Poder Ejecutivo	100.0	24.8	47.5	19.3	8.4
Poder Judicial	100.0	28.2	43.1	19.3	9.4
Poder Legislativo	100.0	22.8	46.5	21.3	9.4
Defensoría de los Habitantes	100.0	50.0	27.7	13.9	8.4
Tribunal Supremo de Elecciones	100.0	40.6	32.2	17.8	9.4
Municipalidades	100.0	30.7	39.6	22.8	6.9
Iglesia Católica	100.0	48.5	25.7	16.3	9.9
Otras iglesias cristianas	100.0	40.1	25.7	21.8	12.4
Universidades públicas	100.0	52.5	27.2	10.9	8.9
Universidades privadas	100.0	45.5	28.2	15.8	10.4

Al analizar la información por sexo, se observa en el Cuadro 6.8 que no hay diferencias marcadas en la respuesta que dan a la pregunta: *Cuánto fortalece la democracia las distintas instituciones?*

Las mujeres superan la respuesta de que las universidades públicas (56%) y las privadas (47%), así como la Iglesia son instituciones que fortalecen la democracia.

Los hombres creen que el Poder Judicial y el Tribunal Supremo de Elecciones sí fortalecen nuestro sistema democrático.

En donde sí se encuentra una diferencia significativa (7 puntos porcentuales) es en que los hombres (34%) opinan que las municipalidades sí ayudan a fortalecer la democracia.

CUADRO 6.8

**AMSJ: PROPORCION DE COSTARRICENSES SEGÚN CUÁNTO
FORTALECE LA DEMOCRACIA DIFERENTES INSTITUCIONES
POR SEXO
-ENCUESTA PERSONAL-
DICIEMBRE 1999**

Instituciones	MUCHO		POCO		NADA		NS/NR	
	Hombre	Mujer	Hombre	Mujer	Hombre	Mujer	Hombre	Mujer
Poder Ejecutivo	24.0	25.5	49.0	46.2	22.9	16.0	4.2	12.3
Poder Judicial	30.2	26.4	41.7	44.3	24.0	15.1	4.2	14.2
Poder Legislativo	22.9	22.6	44.8	48.1	27.1	16.0	5.2	13.2
Defensoría de los Habitantes	51.0	49.1	29.2	26.4	16.7	11.3	3.1	13.2
Tribunal Supremo de Elecciones	42.7	38.7	33.3	31.3	19.8	16.0	4.2	14.2
Municipalidades	34.4	27.4	33.3	45.3	29.2	17.0	3.1	10.4
Iglesia Católica	46.9	50.0	30.2	20.8	17.7	15.1	5.2	14.2
Otras iglesias cristianas	33.3	46.2	27.1	24.5	31.3	13.2	8.3	16.0
Universidades públicas	49.0	55.7	31.3	24.5	15.6	6.6	4.2	13.2
Universidades privadas	43.8	47.2	31.3	25.5	18.8	13.2	6.3	14.2

VII. PERFILES DEL SIGLO XX

1. La familia costarricense

Como se observa en el Gráfico 7.1, el 92 por ciento de la población del GAM entrevistada considera que la familia de hoy en día es diferente a la de hace 20 años. Entre las razones que dan para opinar de esa manera, destaca con un 33 por ciento que los valores y las costumbres de las familias han cambiado. Otra de las respuestas que dan es que antes había más respeto hacia los padres (17%) (Gráfico 7.3).

Las personas entrevistadas en el AMSJ (Gráfico 7.2) de bajos ingresos coinciden con la opinión de las personas de clases media y alta de que la familia sí es diferente, pues así opina el 93 por ciento. Como se observa en el Gráfico 7.3 para esta población la principal razón del cambio es que antes había más respeto y confianza hacia los padres. Le sigue en orden de importancia y con un 13 por ciento el hecho de que antes no había tanto problema social.

GRAFICO 7.1

GAM: DISTRIBUCION RELATIVA DE COSTARRICENSES QUE OPINA QUE LA FAMILIA COSTARRICENSE ES DIFERENTE A LA DE HACE 20 AÑOS -ENCUESTA TELEFONICA-



GRAFICO 7.2

AMSJ: DISTRIBUCION RELATIVA DE COSTARRICENSES QUE OPINA QUE LA FAMILIA DE HOY ES DIFERENTE A LA DE HACE 20 AÑOS -ENCUESTA PERSONAL-

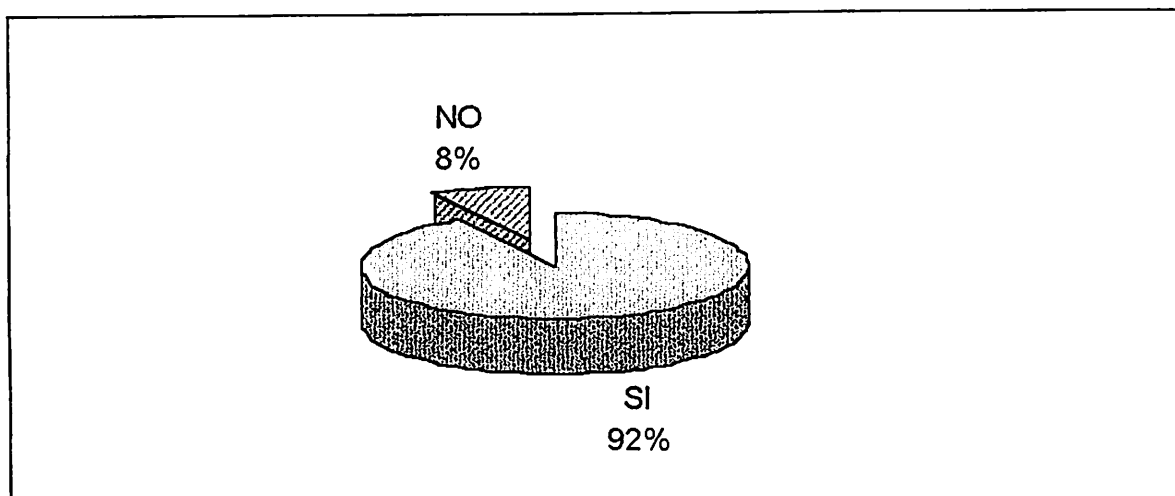

GRAFICO 7.3

PROPORCION DE COSTARRICENSES QUE MANIFIESTAN RAZONES SOBRE EL POR QUÉ UNA FAMILIA DE AHORA DIFIERE DE LA DE HACE 20 AÑOS, SEGÚN TIPO DE ENCUESTA

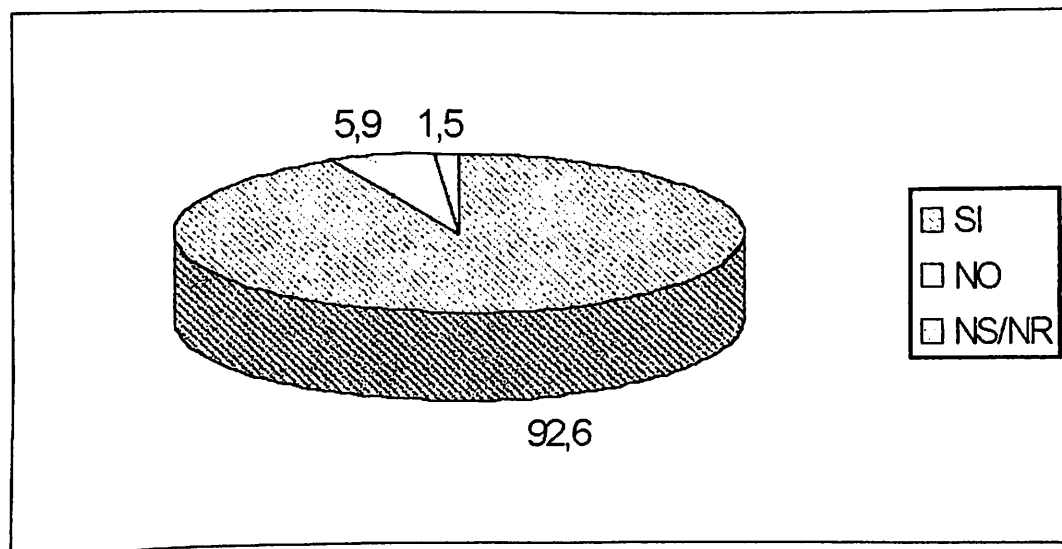
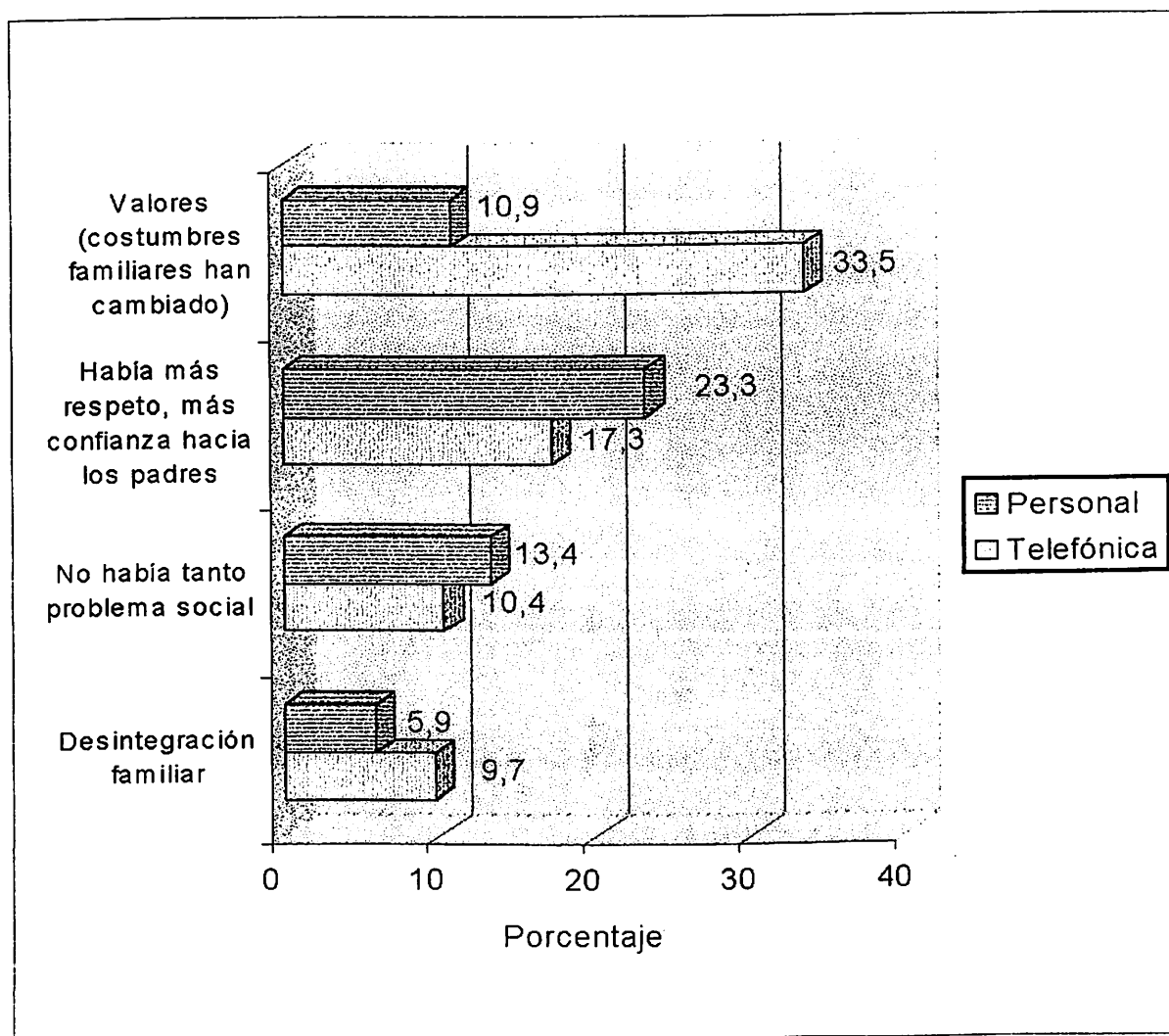

2. Sentimientos de la población de hoy día

Como ha sido costumbre en las encuestas del IDESPO, se preguntó acerca de la frecuencia con que la población experimenta diferentes sentimientos.

En esta oportunidad se creyó relevante incluir esta información en este apartado del documento, pues para delinear un perfil hay que saber cómo se sienten en sus vivencias cotidianas.

Al respecto, se observa que la felicidad y el amor son sentimientos que tiene la mayoría de las personas entrevistadas sin distinciones de su condición social y económica. Sin embargo, no debe dejar de preocupar que entre la población de la GAM un 19 por ciento dice sólo a veces o nunca experimentar felicidad y amor (20%).

Esta situación es aún más marcada entre quienes son de estratos bajos, pues un 39 por ciento señala que “a veces o nunca” es feliz y un 24 por ciento que es poco frecuente sentir amor a su alrededor (Cuadro 7.1).

CUADRO 7.1

DISTRIBUCION RELATIVA DE COSTARRICENSES SEGÚN
FRECUENCIA CON QUE HA SENTIDO FELICIDAD Y
AMOR EN LOS ULTIMOS MESES SEGÚN TIPO DE ENCUESTA
JULIO 1999-DICIEMBRE 1999

Frecuencia	TELEFONICA				PERSONA A PERSONA			
	Felicidad		Amor		Felicidad		Amor	
	Jul. 99	Dic. 99	Jul. 99	Dic. 99	Jul. 99	Dic. 99	Jul. 99	Dic. 99
TOTAL	100.0	100.0	100.0	100.0	100.0	100.0	100.0	100.0
Siempre	50.0	47.0	63.9	60.0	37.6	40.1	54.0	65.8
Casi siempre	33.4	32.3	24.2	19.0	23.3	19.3	18.1	9.4
Indiferente	1.0	1.3	0.7	0.7	0.3	0.5	0.3	2.5
A veces	14.6	16.7	9.6	17.0	30.4	31.2	21.3	13.4
Nunca	1.0	2.7	1.6	3.0	8.4	8.4	6.3	10.4
NS/NR	-	-	-	0.3	-	0.5	-	0.5

La frecuencia con que las poblaciones entrevistadas manifiestan experimentar situaciones negativas se muestran en el Cuadro 7.2. Aunque al comparar la información con Julio 99 parece ser que ha disminuido en ambas encuestas el porcentaje de personas que siente preocupación, inseguridad, tristeza y miedo siempre o casi siempre en su vida cotidiana.

CUADRO 7.2

PROPORCION DE COSTARRICENSES QUE HA SENTIDO
SIEMPRE O CASI SIEMPRE ALGUNA DE LAS SIGUIENTES
SITUACIONES SEGÚN TIPO DE ENCUESTA
JULIO 99-DICIEMBRE 99

Tipo de sentimiento	Telefónica (n=300)	Personal (n=202)	Telefónica (n=302)	Personal (n=202)
	Siempre o casi siempre	Siempre o casi siempre	Siempre o casi siempre	Siempre o casi siempre
Preocupación	37.3	45.0	37.7	49.5
Inseguridad	22.3	24.2	19.9	32.4
Tristeza	16.3	24.3	14.2	29.3
Miedo	18.3	22.2	14.2	27.5
Amargura	6.7	12.9	4.6	15.3

Por consiguiente, si estos datos se analizan a la luz del fin del siglo, se observa que la población costarricense siente en lo personal una serie de emociones debido a sus vivencias cotidianas que la hacen no ser feliz ni tener todo el ánimo para buscar el progreso personal y familiar al iniciar el Siglo XXI.

3. Creencias religiosas

La religión es uno de los valores que la sociedad costarricense ha transmitido de generación en generación. Es por eso que en los umbrales del Siglo XXI, el IDESPO quiso dejar registrada la actitud religiosa de la población residente en la GAM de estratos medios y altos y de bajos ingresos residentes en el AMSJ.

Al respecto, se obtiene que la gran mayoría de las personas manifiestan creer en Dios (98% GAM y 98% AMSJ), estar identificado con alguna religión (92% en GAM y 89% en AMSJ) y practicar el catolicismo (82% en GAM y 55% en AMSJ).

Estos datos revelan de alguna forma que las otras iglesias cristianas han atraído adeptos de la religión católica en las últimas décadas del Siglo XX y esto se da con mayor énfasis en el sector de bajos ingresos, donde un poco más de una tercera parte de la población entrevistada revela tener otra religión. Quizás esta situación se explica por qué son los sectores bajos quienes más experimentan problemas y las iglesias cristianas se han dedicado a que la gente encuentre en la palabra de Dios que ellos transmiten, un consuelo más efectivo del que le da la religión católica.

GRAFICO 7.4

PROPORCION DE COSTARRICENSES QUE MUESTRAN
CONVICCIONES RELIGIOSAS SEGÚN TIPO DE ENCUESTA

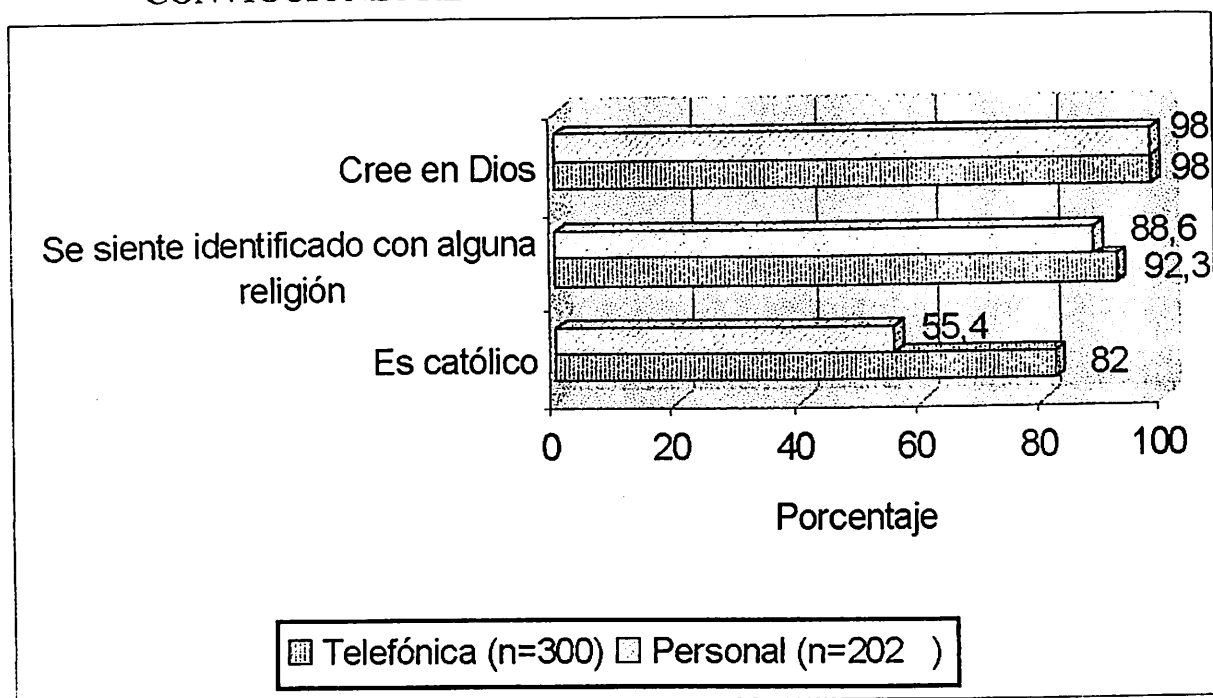

4. Las mujeres y los hombres de hoy día

Uno de los aspectos que IDESPO consideró importante incluir en este perfil de las y los ciudadanos de hoy día, fue la de cómo se identifican las mujeres y los hombres que van a vivir la experiencia del cambio de siglo.

Al respecto, se le preguntó a las personas entrevistadas en la Encuesta de Diciembre 99 sobre las tres características principales de las mujeres y los hombres. En ambos estratos las respuestas fueron muy diversas, pero debe llamarse la atención que hay más percepciones negativas que positivas, sobre todo en lo que se relaciona con los varones.

A continuación se presenta una comparación entre las personas de estratos medios y altos y los de bajos ingresos, con las características principales que se perciben hacia los hombres.

Características	Encuesta telefónica	Encuesta personal
Machistas	44.0	25.4
Trabajadores	22.7	10.4
Vagos, poco trabajadores, mediocres	19.0	33.3
Irresponsables, irrespetuosos	18.7	32.7
Viciosos, delincuentes	7.0	23.8

Por consiguiente, se observa (Cuadro 7.3) que las personas de bajos ingresos tiene una percepción más negativa hacia los hombres de hoy día.

A las mujeres se les reconoce como características principales las siguientes:

Características	Encuesta telefónica	Encuesta personal
Trabajadoras	31.7	20.8
Liberales	23.3	15.3
Independientes, emprendedoras	20.7	7.4
Vagas, irresponsables	8.0	27.2
Responsables	8.0	9.4
Viciosas	2.3	9.4

CUADRO 7.3

PROPORCION DE COSTARRICENSES SEGÚN CARACTERISTICAS
QUE ATRIBUYEN A LOS HOMBRES DE HOY EN DIA POR TIPO
DE ENCUESTA
DICIEMBRE 1999

Machistas	44.0	35.4
Trabajadores	22.7	10.4
Vagos, poco trabajadores, mediocres	19.0	33.7
Irresponsables, irrespetuosos	18.7	32.7
Honestos	12.3	2.0
Responsables, esforzados, luchadores	12.0	8.4
Viciosos, delincuentes	7.0	23.8
Mujeriegos	7.0	6.4
Infieles	5.0	5.0
Violentos	4.7	10.9
Alcohólicos	4.7	9.4
Fiesteros	4.0	2.0
Amorosos con la familia	4.7	1.5
Hipócritas, mentirosos	3.3	7.4
Despreocupados	3.3	3.0
Liberales	3.3	1.5
Inseguros	3.3	1.5
Bondadosos, confiados, respetuosos	3.3	1.5
Materialista	2.7	1.0
Conformista	2.7	0.5
Orgullosos, prepotente	2.7	-
Mantenidos	2.3	3.5
Faltos de decisión, interés	2.3	0.9
No aman, poco amorosos	1.7	3.0
Inteligente	1.7	1.0
Deportistas	1.3	0.5
Individualista	1.3	0.5
Educado	1.3	0.5
Agarrados	1.3	-
Posesivos	1.0	1.5
Serios	1.0	0.5
Vanidoso, narcisista	1.0	0.5
Celosos	0.7	0.5
Serruchapisos	0.3	0.5
Exitosos	0.3	-
Oportunista	0.3	-
Otras características negativas de hombres	28.7	25.7
Otras características positivas de hombres	22.0	9.4

CUADRO 7.4

PROPORCION DE COSTARRICENSES SEGÚN CARACTERÍSTICAS
QUE ATRIBUYEN A LAS MUJERES DE HOY EN DÍA POR
TIPO DE ENCUESTA
DICIEMBRE 1999

Característica	Encuesta de hogares de 1999	Encuesta de hogares de 2003
Trabajadoras	31.7	20.8
Liberales	23.3	15.3
Independientes, emprendedoras	20.7	7.4
Cariñosas, tiernas	9.7	3.0
Vagas, irresponsables	8.0	27.2
Responsables	8.0	9.4
Feministas	7.3	7.9
Estudiosas	6.3	4.5
Calculadoras, interesadas, se dejan llevar por lo económico	6.0	3.5
Buenas madres	5.3	6.4
Infieles, alegronas	5.0	6.4
Amigables, amistosas, amables	5.0	5.4
Honestas, sinceras	5.0	2.5
Libertinas, menos valores morales, indigna	4.0	3.5
Agresivas	3.7	5.0
Mujeres de hogar	3.7	4.4
Valientes, fuertes	3.7	3.5
Vanidosas	3.0	2.5
Preocupadas	3.7	1.5
Independiente, no sumisas	3.7	0.5
Viciosas	2.3	9.4
Malas madres	2.0	5.4
Inseguras, débil, tonta	2.3	2.5
Fieles	2.0	2.0
Desamorosas	2.0	1.0
Guapas	1.7	3.0
Machistas	1.7	2.5
Desconfiadas, menos pacientes	1.3	1.5
Indefensas	1.3	0.5
Consciente, honrada	1.3	0.5
Inteligentes	1.0	1.5
Sensibles	1.0	-
Cooperadoras	1.0	0.5
Alborotadas	0.7	1.0
Sometidas	0.7	1.0
Desviadas	0.7	1.0
Religiosas	0.7	0.5
Individualistas	0.7	0.5
Atenidas	-	0.5
Otras características negativas de mujeres	30.0	32.2
Otras características positivas de mujeres	29.7	15.9

VIII. NAVIDAD Y VACACIONES DE FIN DE SIGLO

1. Expectativas navideñas

El 45 por ciento de la población residente en la GAM considera que para su familia esta Navidad será mejor que la del año pasado. Le siguen en orden de importancia aquellos que consideran que la situación no tendrá variaciones, que será igual (36%) a como vivieron estas fechas en 1998. Sólo un 9.3 por ciento percibe que para su familia la situación será más complicada este año (Gráfico 8.1).

Alrededor de una tercera parte (33%) de la población de bajos ingresos residente en el Area Metropolitana de San José también considera que la Navidad para su familia será mejor que el año pasado. Un porcentaje más alto (38%) considera que el período navideño para su familia será igual que el año anterior.

GRAFICO 8.1

DISTRIBUCION RELATIVA DE COSTARRICENSES SEGÚN COMO CONSIDERAN QUE SERA ESTE AÑO LA NAVIDAD PARA SUS FAMILIAS POR TIPO DE ENCUESTA

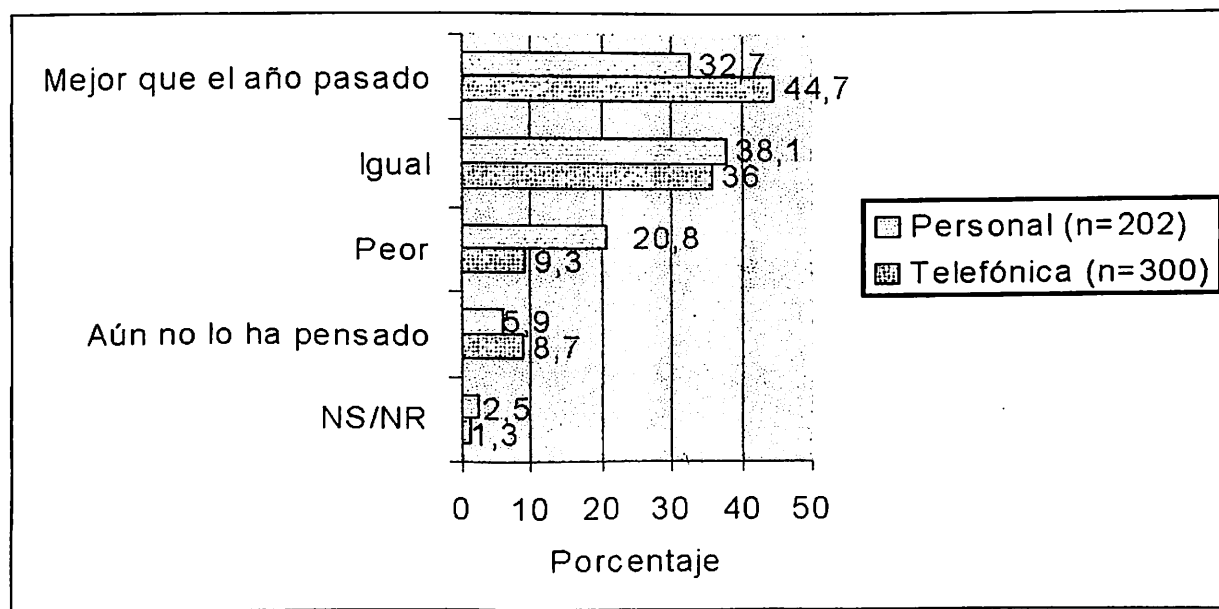

Consecuentemente con las respuestas anteriores, la información de la Encuesta del IDESPO revela que la población de la GAM en un 82 por ciento no dejará de hacer ninguna de las actividades que acostumbra hacer por estas fechas navideñas. Del 18 por ciento restante, la causa principal que sobresale es la económica, como la razón por la que dejarán de hacer alguna actividad, tal como reducir las compras, comprar barato o no regalar.

Este año las personas de estratos medios y altos de la GAM se muestra más optimista que 1998, donde entonces fue un 72 por ciento el que únicamente reportó no tener

que dejar alguna costumbre navideña, pues no contaba con posibilidades económicas para poder festejar la Navidad.

Entre las y los residentes de estratos de bajos ingresos, se observa que es también un 80 por ciento el porcentaje de quienes no dejarán de seguir sus costumbres navideñas y quienes sí lo van a hacer se debe a la falta de dinero, principalmente.

Por consiguiente, la última Navidad del Siglo XX será vivida por la población de una manera tradicional, donde se podrán conservar las costumbres propias de la época. Sin embargo, no hay que olvidar que para una quinta parte de la población de bajos estratos, las perspectivas se muestran peores en comparación con el año anterior.

2. Recreación, turismo y expectativas para vacacionar

Los planes y proyecciones de las autoridades en materia de turismo indican con cierto orgullo que para finales de Diciembre del 99, antes del nuevo milenio, estará en Costa Rica el turista un millón. Este crecimiento numérico de la actividad en cuanto al arribo del turismo extranjero es muy beneficioso e importante no sólo para la industria turística, sino para el país, que busca por distintos medios aprovechar al máximo sus fortalezas y potencialidades de cara al nuevo siglo.

Por otro lado, estudios anteriores realizados por IDESPO, han constatado que las y los costarricenses ante la crisis económica y los ajustes que hacen los gobiernos, se ven obligados a reducir sus presupuestos destinados en otras ocasiones a actividades recreativas y turísticas. Este comportamiento se presenta con mayor impacto en las personas de menores ingresos, normalmente excluidos de muchas actividades como en este caso la recreación y el turismo nacional.

El turismo y la recreación son componentes importantes para mejorar la calidad de vida de las personas y considerando que se aproxima el fin y principio de año -período que coincide con las vacaciones escolares y laborales- se buscó indagar las expectativas en cuanto a recreación y turismo que tienen los sectores de ingresos medios y altos, así como los de bajos ingresos, representados en ambas encuestas.

a) Costumbres para vacacionar

Según la encuesta telefónica, un 40 por ciento de las y los residentes de la GAM manifiesta que no acostumbra realizar alguna actividad vacacional o recreativa durante las vacaciones escolares de fin y principio de año, porcentaje muy similar al obtenido en la encuesta de hace un año (Diciembre 98). Por otro lado, un porcentaje importante de los sectores de medios y altos ingresos (telefónica) si acostumbra vacacionar en esta época (60%) y este año no será la excepción.

Para el caso de la encuesta personal, representativa de sectores de bajos ingresos, las personas que no lo acostumbran hacer es mucho mayor, pues un 55 por ciento así lo indica. Hace un año (Diciembre 98) este porcentaje era casi del 60 por ciento, con lo que se

observa una ligera disminución porcentual de personas que no lo hacían. Las que si acostumbran hacerlo en esta época, alcanza una mención del 45 por ciento (Cuadro 8.1).

Es palpable que existe un grueso de la población costarricense que no acostumbra o no puede llevar a cabo este tipo de actividades en esta época del año, mayoritariamente en los sectores de bajos ingresos, que indudablemente necesitan mejorar sus condiciones socioeconómicas, así como su calidad de vida antes de aprovechar los recursos para hacer turismo.

Esto debe llamar la atención de los entes encargados en la necesidad de estimular y fomentar la práctica de la recreación y el turismo nacional como un componente vital para la calidad de vida de las personas, que permita no sólo descansar y disminuir los niveles de estrés en la población, sino también amortiguar y reorientar en alguna medida los niveles de violencia que vive la sociedad costarricense.

La información por sexo muestra para la encuesta telefónica una diferencia a favor de las mujeres que dicen realizar alguna actividad vacacional o recreativa en esta época, siendo de un 62 por ciento para las mujeres y de un 58 por ciento para el caso de los hombres. En la encuesta personal, el porcentaje de hombres y mujeres que dice sí hacerlo, es similar (Cuadro 8.2).

Este porcentaje en cuanto a la diferenciación por sexo de las personas que no acostumbran o no pueden vacacionar en la encuesta personal, viene siendo muy similar a los datos presentados hace un año, con lo que se evidencia que en el caso de los sectores de menores ingresos, el grupo de las mujeres sufre una mayor exclusión para poder realizar actividades turísticas y recreativas.

CUADRO 8.1

DISTRIBUCION RELATIVA DE COSTARRICENSES SEGÚN
ACOSTUMBRA VACACIONAR EN EL FIN Y PRINCIPIO DE
AÑO SEGÚN TIPO DE ENCUESTA
DICIEMBRE 1998 Y DICIEMBRE 1999

Categoría	DICIEMBRE 1998		DICIEMBRE 1999	
	Telefónica n=300	Personal n=202	Telefónica n=300	Personal n=202
TOTAL	100.0	100.0	100.0	100.0
SI	59	40.5	60	44.6
NO	41	59.5	40	55.4

CUADRO 8.2

**DISTRIBUCION RELATIVA DE COSTARRICENSES SEGÚN
ACOSTUMBRAN VACACIONAR DURANTE EL FIN Y PRINCIPIO
DE AÑO POR SEXO SEGÚN TIPO DE ENCUESTA
DICIEMBRE 1999**

Acostumbran vacacionar	Encuesta telefónica		Encuesta personal	
	Hombres	Mujeres	Hombres	Mujeres
TOTAL	100.0	100.0	100.0	100.0
SI	58.1	61.8	46.9	42.5
NO	41.9	38.2	53.1	57.5

b) Vacaciones 1999-2000

De las y los costarricenses que dicen realizar alguna actividad vacacional o recreativa durante las vacaciones de fin y principio de año, la mayoría manifiesta que sí lo podrán hacer en este período. Esto es así, tanto para las y los entrevistados en la encuesta telefónica (75%) como en la encuesta personal (68%). Porcentajes muy similares dicen no poder hacerlo en esta ocasión. Puede notarse sin embargo, que son más las y los costarricenses de clase baja los que no saben si podrán hacerlo y se manifiestan aún indecisos (17.8%) en relación con los de la encuesta telefónica (10%) (Cuadro 8.3).

CUADRO 8.3

**DISTRIBUCION RELATIVA DE COSTARRICENSES QUE
ACOSTUMBRAN VACACIONAR Y PODRAN O NO REALIZAR
ALGUNA ACTIVIDAD RECREATIVA O VACACIONAL ESTE
FIN Y PRINCIPIO DE AÑO POR TIPO DE ENCUESTA
DICIEMBRE 1999**

	Telefónica (n=100)	Personal (n=100)
TOTAL	100.0	100.0
Si podrá vacacionar	75.6	68.8
No podrá hacerlo	14.4	13.4
No sabe aún (indécisos)	10.0	17.8

c) Razones por las que vacacionará

En la información del Cuadro 8.4 se presentan las principales razones que manifiesta la población entrevistada en ambas encuestas de las que realizan alguna actividad vacacional o recreativa durante este fin y principio de año. Para el caso de la encuesta telefónica, los residentes de la GAM lo argumentan en la necesidad de recrearse, pasear o descansar (34%). Un 13 por ciento manifiesta que lo harán por la necesidad de desestresarse o relajarse y un 10 por ciento por costumbre o tradición.

En el caso de la encuesta personal, es también la necesidad de recrearse y pasear (22%), así como la necesidad de desestresarse-relajarse (22%) y el hecho de compartir con la familia (11.2%), las razones principales por las cuales los sectores de clase baja realizarán alguna actividad recreativa o vacacional en esta temporada.

Las y los costarricenses que acostumbran vacacionar en esta época, pero que no lo podrán hacer esta vez, argumentan su situación económica como el motivo de mayor peso, situación que es más evidente en los costarricenses de la encuesta personal (10%) que en la telefónica (4%). Es indudable que el aspecto económico es un factor de mucho peso a la hora de tomar la decisión de vacacionar, sobre todo en los sectores de menores ingresos.

CUADRO 8.4

PROPORCION DE COSTARRICENSES SEGÚN RAZON
PRINCIPAL POR LA CUAL VACACIONARA O NO ESTE
FIN Y PRINCIPIO DE AÑO POR TIPO DE ENCUESTA
DICIEMBRE 1999

TOTAL	100.0	100.0
RAZON POR LA QUE LO HARA		
Recrearse, pasear, descanso	34.3	22.2
Desestresarse, relajarse, hace falta	12.7	22.2
Por costumbre/tradición	10.2	12.2
Por la familia/por compartir	8.0	11.2
Otros sí lo harán	5.5	4.4
RAZON POR LA QUE NO LO HARA		
Situación económica	4.4	10.0
Problema de tiempo, trabajo, estudio	2.7	5.6
Problemas de salud	-	2.2
Otros que no	7.2	7.8
NS/NR	15.0	2.2

Considerando que en Costa Rica las posibilidades para vacacionar van ligadas con los períodos de vacaciones escolares, se les preguntó a las y los entrevistados si visitaron él o su familia algún lugar turístico durante las vacaciones de medio período (Julio 99). Se observa en el Gráfico 8.5 que para el caso de la encuesta telefónica, el 36 por ciento de los entrevistados manifiesta que sí lo hizo, mientras que una mayoría (63%) indica que no. Para el caso de la encuesta personal, se observa que fueron menos las personas que sí visitaron algún lugar turístico o recreativo a mitad del año escolar (26%). La información por sexo indica que en ambas encuestas fueron más las mujeres que los hombres las que mencionaron visitar algún lugar turístico a mitad del año escolar.

GRAFICO 8.5

**DISTRIBUCIÓN RELATIVA DE COSTARRICENSES QUE VISITARON
ALGUN LUGAR TURÍSTICO DURANTE LAS
VACACIONES DE MEDIO AÑO POR TIPO DE ENCUESTA
DICIEMBRE 1999**

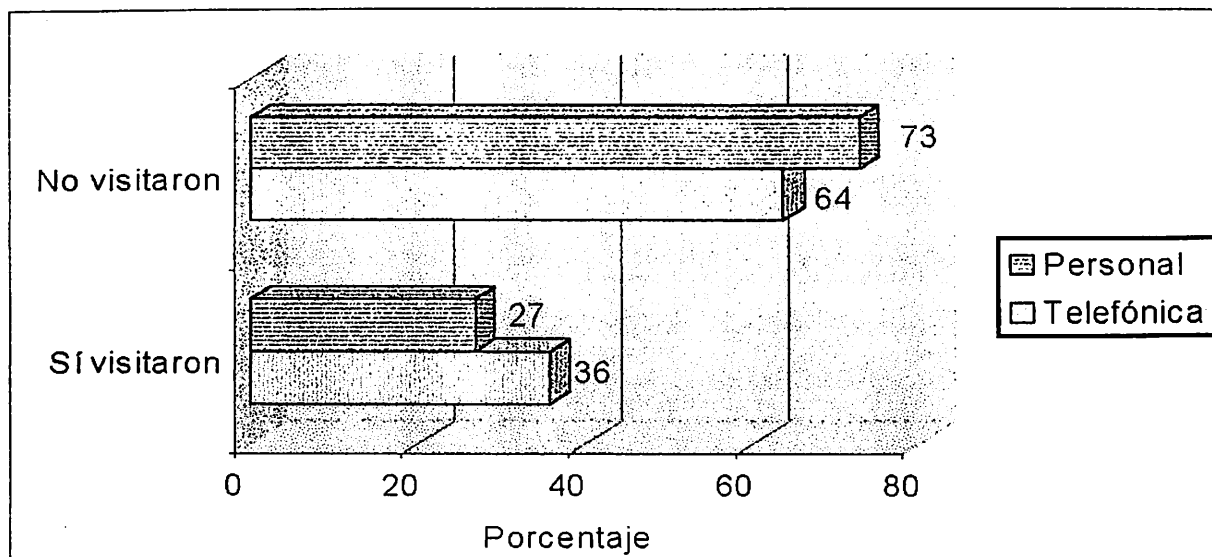

d) Personas con las que vacaciona

Como es tradicional para las y los costarricenses, la familia ocupa un lugar importante en muchas de sus decisiones y actividades que lleva a cabo, las vacaciones (ligadas en mucho con los recesos escolares), no son la excepción. Se observa en el Cuadro 8.6 que la mayoría que acostumbra vacacionar lo hace en compañía de su familia. Esto es así sobre todo en la encuesta telefónica como en la personal. En el caso de la encuesta telefónica, esta mención es del 72 por ciento. Como segunda opción se menciona la categoría "con amigos" con un 11 por ciento de mención y con una mención muy similar se señala la presencia de amigos y familiares (10%). Se debe recordar que una de las razones que dan los costarricenses para poder irse de vacaciones es la necesidad de "compartir y unir a la familia". Finalmente, la costumbre de aventurarse o vacacionar solo, no es algo tradicional para el costarricense, por lo que recibió en este caso muy poca mención (3%).

Para el caso de la encuesta personal, se observa que también se prefiere en forma mayoritaria pasear o vacacionar en compañía de la familia, pues un 78 por ciento así lo indica, mientras que con la presencia de amigos se menciona en un 12 por ciento. Las categorías "solo" o "en compañía de amigos y familiares" recibe un porcentaje muy similar (6%), pero mayor que para la encuesta telefónica.

CUADRO 8.6

**DISTRIBUCIÓN RELATIVA DE COSTARRICENSES SEGÚN
CON QUIEN SALE A VACACIONAR POR TIPO DE ENCUESTA
DICIEMBRE 1999**

	Estadística (n=180)	Personal (n=73)
TOTAL	100.0	100.0
Con familiares	72.4	69.6
Con amigos	11.0	12.0
Con amigos y familiares	10.0	6.5
Solo	3.3	6.5
NS/NR	3.3	5.4

A través de la información que se ha presentado, se evidencia en ambas encuestas, que una mayoría de las personas entrevistadas no acostumbra vacacionar o realizar alguna actividad recreativa, lo que es más evidente en aquellos sectores de menores ingresos. Los problemas económicos en primer instancia y los altos precios de los servicios ofrecidos, así como la necesidad de mayores facilidades e información, inhiben a la población costarricense a practicar con más regularidad el turismo dentro del país.

Está demostrado que el turismo y la recreación son sin duda una actividad que incide directa y positivamente en el mejoramiento de la calidad de vida de las personas, aporta beneficios adicionales, no sólo a través de su variable económica, generadora de empleo y riqueza, sino porque además sus efectos sociales y culturales permiten una efectiva integración social y cultural de las personas.

En el ámbito mundial, Costa Rica es reconocida como uno de los países precursores y líderes del ecoturismo, con altos índices de crecimiento sostenido de la actividad y donde se espera alcanzar antes del nuevo milenio una cantidad record en el arribo de turistas (un millón 1999), que vienen a disfrutar no sólo de nuestros atractivos naturales, sino también de nuestra cultura y de la forma de ser el costarricense. Este aumento sostenido de turistas extranjeros es de gran importancia para el país y sigue poniendo al país a la vanguardia en la región, pero también lo compromete como país hospitalario, solidario y amante de la democracia, a velar porque cada vez sean más los y las costarricenses que puedan disfrutar, recrearse y participar de la actividad turística nacional, tan apetecida y valorada por el turista extranjero.

A través de varios de sus estudios, IDESPO ha evidenciado esta problemática y ha abogado por la necesidad de crear y promover programas y estrategias de turismo, que

permitan crear las condiciones para que cada vez más familias costarricenses puedan disfrutar de actividades recreativas y vacacionales en el país, en aras de mejorar su calidad de vida. En el nuevo siglo debe fomentarse no sólo un mayor acceso al turismo nacional y la recreación de amplios sectores de la población costarricense que no lo tienen aún, sino también lograr que cada vez más familias costarricenses participen activamente como pequeños y medianos empresarios de la actividad turística, en aras de lograr una mayor democratización y sustentabilidad de la misma.

En esta labor, el ente rector de la actividad, el Instituto Costarricense de Turismo, conjuntamente con otras instituciones, como por ejemplo el Instituto Nacional de Aprendizaje, el Banco Popular, la Caja Costarricense de Seguro Social, el Instituto Mixto de Ayuda Social, las distintas ONGs y por supuesto la empresa privada, tienen mucho que ofrecer en su labor de promover y gestionar un desarrollo turístico que cubra también a los distintos grupos y sectores que componen la población costarricense.

IX. RETOS Y EXPECTATIVAS HACIA EL SIGLO XXI

1. Sentimientos hacia el cambio de siglo

A las poblaciones entrevistadas se les preguntó: *¿Cómo se siente usted ante la llegada del nuevo milenio o el cambio de siglo?*

En general, las personas entrevistadas residentes en la GAM de estratos medios y altos manifiesta sentirse bien (30%), lo considera un año más, igual que todos (20%) o lo percibe con tranquilidad (25%). Sólo un 8 por ciento de la población lo ve con reserva y dice estar “asustado” por el cambio de siglo.

CUADRO 9.1

**DISTRIBUCION RELATIVA DE COSTARRICENSES SEGÚN
SENTIMIENTOS QUE LE PROVOCA EL CAMBIO DE
SIGLO Y MILENIO POR TIPO DE ENCUESTA**

Encuestas	Total n=300	Muestra n=70
TOTAL	100.0	100.0
Se siente bien	30.3	8.4
Está tranquilo	25.0	8.4
Es un año más	20.0	43.6
Seguro, positivo, contento, optimista, con expectativas hacia algo nuevo, ansioso	13.6	15.5
Asustado, negativo	8.3	19.3
Preparado	-	2.0
NS/NR	2.7	2.8

Cuando se observan los datos de quienes son de estratos bajos y residen en el AMSJ se tiene alguna información diferente. El 44 por ciento se siente tranquilo, seguido por un 19 por ciento que se muestra negativo o asustado.

CUADRO 9.2

GAM: DISTRIBUCION RELATIVA DE COSTARRICENSES
SEGÚN SENTIMIENTOS QUE EXPERIMENTAN POR LA
LLEGADA DEL NUEVO SIGLO POR SEXO, ESTADO
CONYUGAL Y NIVEL EDUCATIVO
n=300

Categoría	Un año más	Bien	Tranquilo	Optimista	Negativo
SEXO	100.0	100.0	100.0	100.0	100.0
Masculino	51.7	46.2	52.0	41.5	48.0
Femenino	48.3	53.8	48.0	58.5	52.0
ESTADO CONYUGAL	100.0	100.0	100.0	100.0	100.0
Casado(a)	48.3	61.5	60.0	46.3	24.0
Soltero(a)	31.7	20.9	29.3	36.6	60.0
Divorciado(a)/separado(a)	15.0	11.0	4.0	12.2	4.0
Viudo(a)	3.3	3.3	2.7	4.9	12.0
Unido(a)	1.7	3.3	4.0	-	-
NIVEL EDUCATIVO	100.0	100.0	100.0	100.0	100.0
Ninguno	1.7	-	-	2.4	-
Primaria	15.0	27.5	30.7	24.4	24.0
Secundaria	55.0	48.4	36.0	39.0	36.0
Universitaria	25.0	24.2	32.0	31.7	40.0
Parauniversitaria	3.3	-	1.3	2.4	-

CUADRO 9.3

AMSJ: DISTRIBUCION RELATIVA DE COSTARRICENSES
SEGÚN SENTIMIENTOS QUE EXPERIMENTAN POR LA
LLEGADA DEL NUEVO SIGLO POR SEXO, ESTADO
CONYUGAL Y NIVEL EDUCATIVO

n=202

Categorías	Un año más	Bien	Tranquilo	Optimista	Preparado	Negativo
SEXO	100.0	100.0	100.0	100.0	100.0	100.0
Masculino	57.9	64.7	47.7	51.5	50.0	31.7
Femenino	42.1	35.3	52.3	48.5	50.0	68.3
ESTADO CONYUGAL	100.0	100.0	100.0	100.0	100.0	100.0
Casado(a)	47.4	41.2	35.2	33.3	75.0	29.3
Soltero(a)	21.1	29.4	38.6	18.2	-	22.0
Unido(a)	21.1	23.5	19.3	24.2	25.0	34.1
Divorciado(a)/Separado(a)	10.5	5.9	3.4	21.2	-	12.2
Viudo(a)	-	-	3.4	3.0	-	2.4
NIVEL EDUCATIVO	100.0	100.0	100.0	100.0	100.0	100.0
Ninguno	-	11.8	3.9	9.1	50.0	4.9
Primaria	57.9	76.5	48.9	51.5	50.0	50.0
Secundaria	42.1	11.8	43.2	39.4	-	39.0
Universitaria	-	-	4.5	-	-	-

2. Razones sobre sentimientos para el nuevo milenio

Para la población de estratos medios y altos, las dos principales razones por la que experimenta sentimientos ante el cambio de siglo se debe a "no hay motivo para sentirse diferente" (37%) o porque tiene "fe en Dios" (24%) y nada malo sucederá.

Estas razones también son importantes en los sentimientos que experimenta la población de bajos ingresos. Sin embargo, cabe destacar que los sentimientos negativos señalados en el Cuadro 9.4 encuentran justificación en el temor de la población por no saber que es lo que va a pasar.

"Un año más" entre las personas de estratos medios y altos lo consideran más los hombres (52%), las personas casadas (48%) y quienes tienen un nivel educativo de secundaria.

En cuanto a la sensación de sentirse “asustado o negativo” es mayor entre las mujeres (52%), las personas solteras (60%) y la población universitaria que reside en la GAM.

Las mujeres de estratos bajos (52%), las personas solteras (39%) y quienes tienen educación primaria, son los que dicen estar “tranquilos” ante la llegada del nuevo siglo. Entre esta población del AMSJ, quienes se muestran más negativos son las mujeres (68%), las personas unidas (34%) y quienes tienen educación primaria.

CUADRO 9.4

DISTRIBUCION RELATIVA DE COSTARICENSES SEGÚN RAZONES
POR LA QUE EXPERIMENTA CIERTOS SENTIMIENTOS HACIA EL
CAMBIO DE SIGLO POR TIPO DE ENCUESTA

AMSJ (n=300)		AMSJ (n=204)	
Por qué se siente así	Porcentaje	Por qué se siente así	Porcentaje
TOTAL	100.0	TOTAL	100.0
No encuentra ninguna razón para sentirse diferente	37.3	No encuentra ninguna razón para sentirse diferente	34.2
Dios lo acompaña, fe en Dios	24.3	Dios lo acompaña, fe en Dios	18.8
Todo lo pasado uno espera que sea mejor	5.7	Por lo que vaya a pasar	18.3
Por el cambio de milenio	5.0	Por el cambio de milenio	5.9
Por seguridad de que pasará algo bueno, ha meditado mucho	5.0	Por seguridad de que pasará algo bueno, ha meditado mucho	4.0
Por lo que v aya a pasar	4.3	Cambios tecnológicos	3.5
Goza de buena salud	2.0	Todo lo pasado uno espera que sea mejor	3.0
Tiene confianza en la familia	1.7	Porque los cambios se dan a largo plazo	2.0
Es una etapa en la historia	1.3	Tiene confianza en la familia	1.5
Campañas políticas siempre son iguales	1.0	No tiene trabajo	1.5
Porque los cambios se dan a largo plazo	1.0	Goza de buena salud	1.0
Cambios tecnológicos	1.0	Campañas políticas siempre son iguales	.5
Por experiencia	.7	Tiene trabajo	.5
No tiene trabajo	.3	Por experiencia	.5
Otras respuestas	5.0	Otras respuestas	3.5
NS/NR	4.3	NS/NR	1.3

3. Posibilidades de eventos en los primeros 50 años del Siglo XXI

Hace cincuenta años Costa Rica inició una nueva etapa de su desarrollo como Estado-Nación, la cual es reconocida por propios y extraños como una de las más significativas de su historia. Esta nueva etapa cimentada a lo largo de la historia en la educación, las relaciones sociales y una dimensión ideológica determinada, fue articulando las bases para una determinada visión de mundo y un sentido de identidad que ha caracterizado a las y los costarricenses de la segunda mitad del Siglo XX. En esta Costa Rica “tradicional” se erigían y se aceptaban conceptos y valores como por ejemplo: un país

amante de la paz, de la democracia y de la libertad, ajeno a las dictaduras y la violencia, un país educado, religioso y solidario, que aspiraba a una sociedad mejor.

En la actualidad algunos de estos conceptos y referentes de gran valía, quizás han ido perdiendo sustrato o contenido, producto de los cambios modernos y de la globalización, que empuja hacia una sociedad más individual y consumista. Pero igual hoy día, la población valora y resguarda muchos de estos referentes de su identidad costarricense. Hoy, al igual que hace 50 años, y ante el advenimiento de un nuevo milenio, las y los costarricenses se plantean nuevas aspiraciones y expectativas, nuevos retos y esperanzas que el país podrá enfrentar en los próximos 50 años del nuevo siglo.

Con la finalidad de conocer la opinión de las y los costarricenses sobre una serie de aseveraciones (positivas y negativas), que podrán o no suceder en el próximo siglo, se preguntó a las y los entrevistados su opinión sobre las posibilidades de que sucedan estos eventos dentro de los primeros 50 años. Muchos de los eventos o aseveraciones expuestas pueden suceder o no en un lapso menor o mayor al período de referencia en mención (50 años), el cual se ha establecido tan sólo como un parámetro cronológico, sin que medie ningún otro criterio.

a) Una mujer Presidenta

En la información general del Cuadro 9.5 se puede observar que para una gran mayoría de las y los costarricenses entrevistados, tanto en la encuesta telefónica (74%) y aún más en la personal (87%), la elección de una mujer como presidenta del país tiene mucha posibilidad de que ocurra dentro del lapso de tiempo establecido. Esta es una de las aseveraciones que tuvo mayor mención afirmativa por parte de las y los entrevistados en ambas encuestas y evidencia la aceptación del nuevo rol que las mujeres han venido obteniendo en nuestra sociedad, lo cual les abre nuevas perspectivas como gobernantes y administradoras políticas del país. Ya en la región centroamericana los países limítrofes de Costa Rica han elegido mujeres en la presidencia del país, por lo que esta situación en un país democrático, es vista con mucha posibilidad por la gran mayoría de los costarricenses.

La información por sexo que se presenta en el Cuadro 9.6 indica una diferencia porcentual en la encuesta telefónica de más de seis puntos a favor de esta posibilidad por parte de las mujeres (53%), que la externada por los hombres (46%). En el caso de la encuesta personal no se muestran diferencias significativas a esta afirmación. Lo anterior también evidencia que existe buena aceptación por parte de los hombres a la posibilidad de una mujer presidenta para el país.

b) Costarricenses con Premio Nobel y viaje a Marte

Otras de las premisas con mayor aceptación de ocurrencia que ven factible las y los entrevistados, es la posibilidad de que otro costarricense logre un premio nobel, con un 79 por ciento para la encuesta telefónica, mientras que para la personal es un poco mayor (85%).

También se destaca el hecho de que un 64 por ciento en la telefónica y un 70 por ciento en la personal ven posible la llegada de un costarricense al Planeta Marte dentro de los próximos 50 años. En la encuesta telefónica son más las mujeres que así piensan (55%) que los hombres (45%). Para la encuesta personal esta relación es de 47 por ciento en los hombres y del 52 por ciento en las mujeres.

Es posible que 50 años atrás, sin contar con experiencias o referentes como el premio Nobel otorgado al Dr. Oscar Arias Sánchez y la brillante carrera espacial del Dr. Franklin Chan Díaz, así como sin contar con los avances en la información y las comunicaciones modernas que han achicado el mundo actual, la mayoría de las y los costarricenses de antaño, no soñaron con la posibilidad de que algún costarricense obtuviera logros de esta magnitud. Sin embargo, hoy día una cantidad importante de los y las costarricenses ven posible que sus compatriotas revivan y logren alcanzar este tipo de hechos de trascendencia mundial durante la primera mitad del nuevo siglo. Lo anterior mueve a pensar que se tiene fe y esperanza en la capacidad y los logros que pueda alcanzar el costarricense del nuevo milenio, siendo las mujeres las que más comulgan con estas afirmaciones.

c) Costa Rica encontrará curas a enfermedades del siglo

Este optimismo y confianza en la capacidad del costarricense también se refleja al observar que casi un 60 por ciento de las y los entrevistados en la encuesta telefónica y un 67 por ciento en la personal, ve factible que en Costa Rica se puede encontrar la cura a las denominadas enfermedades del Siglo XX (SIDA y cáncer). La información por sexo sigue indicando que en ambas encuestas son también las mujeres las que siguen manifestando mayor confianza y optimismo en este tipo de afirmaciones (58% en la telefónica y 55% en la personal). La confianza y seguridad en nuestro sistema de salud y en sus profesionales parece reflejarse en estos resultados. Los últimos avances en materia de salud, como los trasplantes y otros avances que ha logrado la medicina costarricense en las últimas décadas, hacen pensar positivamente que el país pueda alcanzar logros científicos de esta magnitud.

d) Costa Rica como país desarrollado

Las aspiraciones, esperanzas y frustraciones de muchas de las personas de nuestra sociedad respecto a aspectos básicos y cotidianos del costarricense actual, como son las necesidades de una vivienda propia, de conseguir un empleo estable y aspirar a un país y a una sociedad con mayor desarrollo y bienestar, se ven reflejadas en la opinión que expresa un importante número de entrevistados. Al observar que si bien un 48 por ciento de las y los costarricenses de la encuesta telefónica ven posible que dentro de los próximos 50 años las familias costarricenses tendrán casa propia, un porcentaje muy similar (49%) no ve factible este tipo de afirmación. La información por sexo evidencia que son las mujeres quienes más se inclinan por esta posibilidad (56%) contra un 44 por ciento de lo que manifiestan los hombres. Para el caso de la encuesta personal, la gran mayoría sí cree posible esta afirmación (71%), siendo también las mujeres quienes están más a favor de esta posibilidad (55%).

Con relación a la posibilidad de que todos consigan trabajo, la opinión general en la encuesta telefónica no es muy positiva, pues un 66 por ciento no lo ve posible. La información por sexo sin embargo sigue presentado más optimistas a las mujeres, pues un 58 por ciento de ellas está a favor de esta posibilidad, contra sólo un 42 por ciento de los hombres. Sin embargo, en la encuesta personal, representativa de los sectores de menores ingresos, el 62 por ciento si cree factible o anhelan a que esta posibilidad se alcance en el futuro. Son también las mujeres quienes se manifiestan más optimistas con esta afirmación (53%), contra un 46 por ciento de lo que expresaron los hombres.

Finalmente, en cuanto a la posibilidad de que el país llegue a ser una nación desarrollada, las y los costarricenses de la encuesta telefónica lo ven factible en un 54 por ciento de mención, mientras que para la encuesta personal es casi del 80 por ciento. Fiel a su optimismo y reflejando una mayor esperanza, las mujeres se manifiestan un poco más a favor de esta posibilidad (54%).

Es indudable que en el caso de la encuesta telefónica se nota una mayor incredulidad o un mayor realismo al pensar en lo factible que pueden ser estas afirmaciones. El problema de la vivienda o el empleo no parece un problema muy serio para estos sectores de medianos y altos ingresos, aspectos que en gran parte han sido logrados. Pero en el caso de la encuesta personal, en donde las carencias y necesidades por obtener una vivienda propia, un trabajo estable y un mejor bienestar y desarrollo, es donde estas premisas se ven como aceptables y posibles y reflejan quizás sus aspiraciones y esperanzas más inmediatas, pese al incumplimiento de promesas y sueños truncados en el pasado.

e) Guerra y terremotos en los próximos 50 años

Para el caso de eventos considerados de índole negativa o fatalista, como son una guerra o un terremoto, se observa en el Cuadro 9.5 que para las y los entrevistados de la encuesta telefónica la posibilidad de una tercera guerra mundial es posible en un 53 por ciento, mientras que para la encuesta personal esto es mucho mayor (74%). La difusión constante a través de los medios de comunicación de los distintos conflictos armados entre los países y la presencia de dos guerras mundiales en el último siglo, incide quizás entre las y los entrevistados a considerar posible este tipo de aseveración fatalista. Por sexo no se muestran diferencias significativas, tanto hombres como mujeres en ambas encuestas, muestran un comportamiento muy similar a este respecto.

En relación con la ocurrencia de un posible terremoto en Costa Rica, se aprecia que para los pobladores del GAM (telefónica) esto es posible en un 56 por ciento, siendo aún mayor (70%) para el caso de la encuesta personal (AMSJ). Es posible que la información que los medios de comunicación ha estado ofreciendo sobre la posibilidad de un fenómeno de este tipo en nuestro país (Guanacaste), así como sobre las características sísmicas que nuestro país presenta, estén orientando a los costarricenses a hacerse a la idea de un posible terremoto durante los próximos cincuenta años. La información por sexo evidencia que en el caso de la encuesta telefónica son los hombres quienes más posibilidad ven a que ocurra este tipo de fenómeno (53%), que lo que creen las mujeres (47%). Para el caso de la encuesta de terreno no se presentan diferencias significativas a este respecto.

f) Nueva aparición de la Virgen

La religiosidad de este país y su tradición católica han estado presentes por muchos años en diferentes manifestaciones de fe. Tradicionalmente el costarricense guarda celosamente su fe y la lleva dentro de sí como un valor muy importante, pero tampoco el costarricense ha sido un pueblo aferrado o devoto a las apariciones o manifestaciones fácticas de sus creencias para validar su fe. Por tal se nota que en el caso de la encuesta telefónica sólo un 37 por ciento considera factible la aparición de la Virgen de los Angeles en los próximos cincuenta años. Para la encuesta personal si se nota un mayor número de entrevistados que comulgan más con esta afirmación (45%). Quizás la creencia y necesidad de un mayor apoyo espiritual en manifestaciones de esta índole, es más viable en aquellos sectores más vulnerables y con mayores necesidades socioeconómicas.

La información por sexo indica que son mayoritariamente las mujeres quienes más ven posible una nueva aparición de La Virgen de los Angeles dentro de los próximos 50 años, esto es así tanto en la encuesta telefónica (61%) como en la de terreno (54%). Mucha de la fe y espiritualidad que el país tradicionalmente ha mantenido, ha sido depositada y guardada celosamente por las mujeres de este país, quienes a su vez han sido orientadas a guardar una mayor devoción y fe en los valores espirituales y manifestaciones religiosas.

g) Costa Rica: ¿una nueva forma política?

Finalmente, y abarcando lo que tiene que ver con los aspectos de la política y las relaciones internacionales, se debe decir que por tradición las y los costarricenses han cimentado gran parte de sus valores en la democracia, la libertad y la solidaridad. Por eso se observa en el Cuadro 9.5 que una gran mayoría de costarricenses, tanto en la encuesta telefónica (84%) como en la personal (60%), rechazan en forma mayoritaria la posibilidad de que exista en los próximos cincuenta años una dictadura en el país. Igualmente y fieles a la independencia política que el país ha mantenido a través de la historia dentro de la región, las y los costarricenses en una gran mayoría rechazan también la posibilidad de que exista un solo presidente para Centroamérica, esto es así tanto en la encuesta telefónica (84%) como en la personal (70%).

Con respecto a la posibilidad de que el país cierre las fronteras a los migrantes, se observa que en el caso de la encuesta telefónica el 75 por ciento está en contra de que se de esta posibilidad en los próximos 50 años. Para el caso de la encuesta de personal, este porcentaje es un poco menor que en la telefónica (58%); pero igual se manifiesta un rechazo mayoritario a dicha eventualidad. Pese a los últimos conflictos que el país ha tenido con el problema migratorio de la población nicaragüense, los costarricenses siguen fieles a la tradición de ser un país con una política civilista y humanitaria, que a través de los años ha ofrecido su territorio y su hospitalidad a muchos migrantes que han buscado refugio dentro de nuestras fronteras.

CUADRO 9.5

**DISTRIBUCION RELATIVA DE COSTARRICENSES SEGÚN
POSIBILIDADES DE QUE OCURRA DETERMINADOS
EVENTOS DENTRO DE LOS PRÓXIMOS 50 AÑOS POR
TIPO DE ENCUESTA
DICIEMBRE 1999**

Situación 50 años	Total	SI	NO	NS/NR	Total	SI	NO	NS/NR
Otro costarricense ganará un Premio Nobel	100.0	78.7	20.0	1.3	100.0	85.1	10.4	4.5
Costa Rica tenga una mujer Presidenta	100.0	74.3	24.7	1.0	100.0	8.6	12.9	.5
Un costarricense vaya al Planeta Marte	100.0	63.7	34.3	2.0	100.0	70.8	22.8	6.4
Costa Rica encuentre la cura del SIDA y el cáncer	100.0	58.0	40.7	1.3	100.0	66.8	30.2	3.0
Que en Costa Rica ocurra un gran terremoto	100.0	56.0	37.3	6.7	100.0	69.8	19.8	10.4
Costa Rica sea un país desarrollado	100.0	55.0	43.0	2.	100.0	79.2	19.8	1.0
Que haya una tercera guerra mundial	100.0	53.0	44.0	3.0	100.0	74.3	22.3	3.5
Las familias tendrán casa propia	100.0	48.3	49.3	2.3	100.0	71.3	26.3	2.5
Costa Rica gane un mundial de fútbol	100.0	43.7	54.0	2.3	100.0	63.4	29.7	6.9
Aparecerá la Virgen de los Angeles	100.0	37.3	51.7	11.0	100.0	45.5	36.6	17.8
Extraterrestres en el país	100.0	33.7	61.7	4.7	100.0	43.6	48.5	7.9
Todos encontrará trabajo	100.0	33.0	66.0	1.0	100.0	61.9	36.6	1.5
Costa Rica cerrará sus fronteras	100.0	23.3	75.0	1.7	100.0	38.6	57.9	3.5
Un solo Presidente en Centroamérica	100.0	14.3	84.0	1.7	100.0	22.8	70.3	6.9
Costa Rica tendrá una dictadura	100.0	13.3	83.7	3.0	100.0	32.7	60.0	7.3

CUADRO 9.6

**DISTRIBUCION RELATIVA DE COSTARRICENSES QUE CONTESTAN
AFIRMATIVAMENTE A UNA LISTA DE POSIBLES SITUACIONES A
OCURRIR EN LOS PROXIMOS 50 AÑOS
POR SEXO Y TIPO DE ENCUESTA
DICIEMBRE 1999**

Categoría	PERSONAS				PERSONAS			
	n=	Total	Hombre	Mujer	n=	Total	Hombre	Mujer
Costa Rica sufrirá un terremoto	168	100.0	53.0	47.0	141	100.0	48.2	51.8
Costa Rica cerrará sus fronteras	70	100.0	51.4	48.6	78	100.0	46.2	53.8
Que haya una tercera guerra mundial	159	10.0	50.9	49.1	150	100.0	50.7	49.3
Extraterrestres en el país	101	100.0	49.5	50.5	88	100.0	53.4	46.6
Otro Premio Nobel	236	100.0	48.7	51.3	172	100.0	45.9	54.1
Costa Rica tendrá una mujer Presidenta	223	100.0	46.6	53.4	175	100.0	49.7	50.3
Un costarricense vaya a Marte	191	100.0	45.0	55.0	143	100.0	47.6	52.4
Costa Rica será un país desarrollado	164	100.0	44.5	55.5	160	100.0	46.3	53.8
Un solo Presidente en Centroamérica	43	100.0	44.2	55.8	46	100	41.3	58.7
Familias tendrán casa	145	100.0	44.0	56.0	144	100.0	44.4	55.6
Dictadura en Costa Rica	40	100.0	42.5	57.5	66	100.0	47.0	53.0
Todos encontrarán trabajo	99	100.0	42.4	57.6	125	100.0	47.2	52.8
Costa Rica encontrará la cura para el SIDA y el cáncer	174	100.0	42.0	58.0	135	100.0	45.2	54.8
La Virgen de los Angeles aparecerá en Costa Rica	112	100	39.3	60.2	92	100.0	45.7	54.3
Costa Rica ganará un mundial de fútbol	131	100.0	37.4	62.6	128	100.0	43.8	56.3

GRAFICO 9.7

**DISTRIBUCION RELATIVA DE COSTARRICENSES SEGÚN
SI ASUMEN O NO UN COMPROMISO ANTE EL NUEVO
MILENIO POR TIPO DE ENCUESTA
DICIEMBRE 1999**

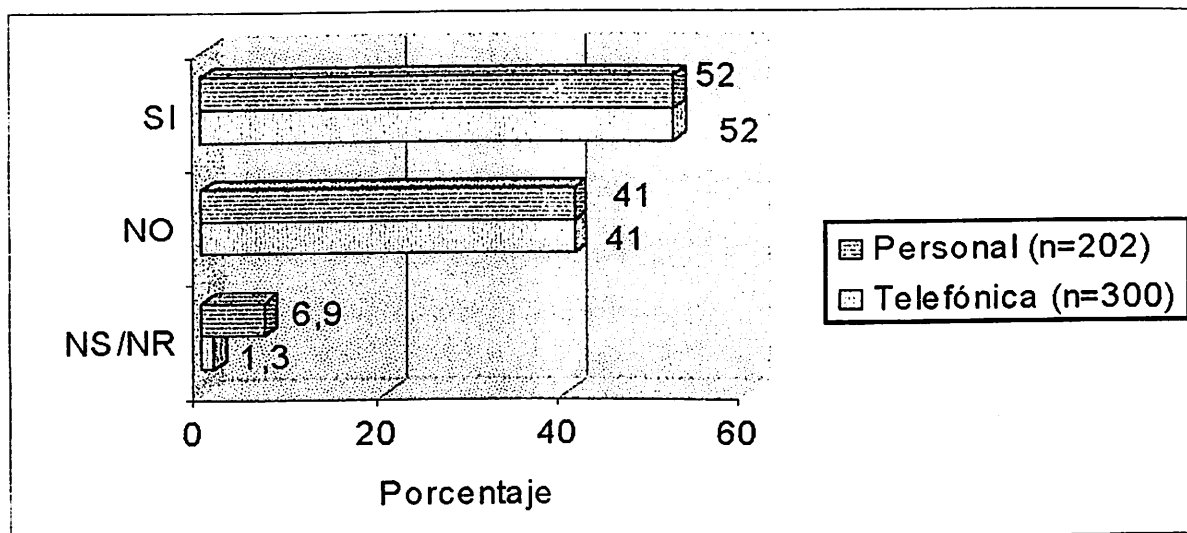

De las personas que manifiestan algún propósito o compromiso, el superarse (24%), seguir adelante luchando (21%) y terminar de estudiar (12%) son los tres aspectos principales a los que se compromete la población de estratos medios y altos.

Superarse (19%), mejorar el nivel familiar (17%) y seguir adelante (13%) son las metas principales que tiene las personas de más bajos ingresos.

4. Compromisos ciudadanos para el nuevo milenio

Consecuente con que para un porcentaje importante de la población el cambio de siglo y milenio sólo significa un año más, el 41 por ciento de la población de estratos medios y altos no tiene un nuevo propósito para estas fechas (Gráfico 9.7). Un porcentaje igual (41%) entre los estratos de bajos ingresos muestra que el llegar a una nueva centuria no significa cambio alguno en su vida cotidiana.

CUADRO 9.8

DISTRIBUCION RELATIVA DE COSTARRICENSES SEGÚN
 COMPROMISO QUE ASUMEN ANTE EL NUEVO MILENIO
 SEGÚN TIPO DE ENCUESTA
 DICIEMBRE 1999

Compromiso	Encuesta (N=173)	Encuesta (N=173)
Superarse	23.6	18.6
Seguir adelante luchando	20.8	14.9
Conseguir empleo y trabajar más	15.6	12.5
Terminar de estudiar	12.5	6.5
Mejorar el nivel familiar	6.3	16.8
Vivir en paz	4.6	0.9
Ser positivo, tener fe	3.8	4.7
Sobrevivir	1.9	-
Tener buena salud	1.6	0.9
Otras respuestas	9.3	24.2

