



OP´S #13

IDESPO.COM

**LA POBLACION COSTARRICENSE
DEL GRAN AREA METROPOLITANA FRENTE AL
GOBIERNO Y SUS VALORACIONES ELECTORALES**

Serie Elecciones 2002 #1

Odalía Calderón

Irma Sandoval

María de los A. Carrillo

Hugo González

**Instituto de Estudios Sociales en Población
Oficina de Comunicación**

UNA UNIVERSIDAD
NACIONAL
COSTA RICA

INDICE

POR QUE DE ESTA EDICION?.....	3
CONSIDERACIONES METODOLOGICAS.....	4
I. PREFERENCIAS POLITICAS PARA PRESIDENTE.....	5
1. Si las votaciones fueran hoy.....	5
2. Comparación con datos 2000.....	6
II. PREFERENCIAS POLITICAS PARA DIPUTADOS Y DIPUTADAS.....	7
1. Si las votaciones fueran hoy.....	7
2. Comparación con datos 2000.....	8
III. FORMAS DE VOTAR.....	9
Un solo partido o dividirá el voto.....	9
IV. CONFIANZA EN LOS PROCESOS ELECTORALES INTERNOS DE LOS PARTIDOS POLITICOS.....	10
V. CALIFICACION GOBIERNO DEL DR. MIGUEL ANGEL RODRIGUEZ.....	11
VI. SOLUCION DE PROBLEMAS.....	12
VII. ACCIONES PARA CONVENCER A VOTAR.....	13
VIII. VISION GLOBAL.....	14

EL POR QUÉ DE ESTA EDICIÓN DE PULSO NACIONAL

- En esta etapa preelectoral de cara a las elecciones nacionales de febrero del 2002, la Universidad Nacional, por medio del Instituto de Estudios Sociales en Población –IDESPO-, ha querido sondear periódicamente a la opinión pública del Gran Area Metropolitana sobre sus simpatías políticas y algunas valoraciones sobre el proceso electoral.
- Por tal razón, ha establecido la inclusión de preguntas específicas que reportará independientemente del tema tratado en las encuestas de Pulso Nacional.
- Se considera que esta información será de mucho valor para quienes de una u otra manera aspiran a un puesto de elección popular.
- También esta información es relevante para todo aquellas personas que desean exponer los diversos criterios que se gestan en la ciudadanía con relación a los acontecimientos políticos.
- El IDESPO desea que estos datos sirvan de reflexión a la prensa nacional y a los diversos sectores encargados de coadyuvar al mejoramiento del sistema democrático costarricense.
- Una vez más reiteramos que estamos a disposición de organismos públicos, privados y políticos y entidades no gubernamentales para comentar esta relevante información.

CONSIDERACIONES METODOLOGICAS

El marco muestral para la encuesta fue el directorio telefónico para la Gran Area Metropolitana (GAM).

A partir de él, se seleccionó una muestra aleatoria de teléfonos en forma sistemática. Las personas se seleccionaron mediante una muestra de cuota probabilística distribuida por sexo y grupos de edad.

El tamaño de la muestra fue de 600, que tiene un error máximo de muestreo del 4%, a un nivel de confianza del 95%.

La información fue recolectada entre el 24 y 26 de mayo del 2001.

En el Cuadro A se presentan las características sociodemográficas de las personas entrevistadas.

CUADRO A
GAM: DISTRIBUCION RELATIVA DE ENTREVISTADOS/AS
SEGÚN CARACTERISTICAS PERSONALES
MAYO 2001

Características	Porcentaje
SEXO	100.0
Masculino	50.0
Femenino	50.0
EDAD	100.0
De 18 a 24 años	20.0
De 25 a 34 años	27.5
De 35 a 44 años	22.5
De 45 a 54 años	13.3
55 años y más	16.7
ESTADO CIVIL	100.0
Soltero(a)	30.2
Casado(a) o unido(a)	56.7
Divorciado(a)/Separado(a)	9.3
Unión libre	5.8
Viudo(a)	3.0
NIVEL EDUCATIVO	100.0
Ninguna	0.6
Primaria	21.5
Secundaria	41.4
Universitaria	34.2
Parauniversitaria	2.3

I. PREFERENCIAS POLITICAS PARA PRESIDENTE

GRAFICO 1
GAM: DISTRIBUCION RELATIVA DE ENTREVISTADOS/AS
QUE DICE QUE SI VOTARIA SEGÚN PARTIDO POLITICO
POR EL QUE VOTARIA PARA PRESIDENTE SI LAS
ELECCIONES FUERAN HOY
Mayo 2001
n=384

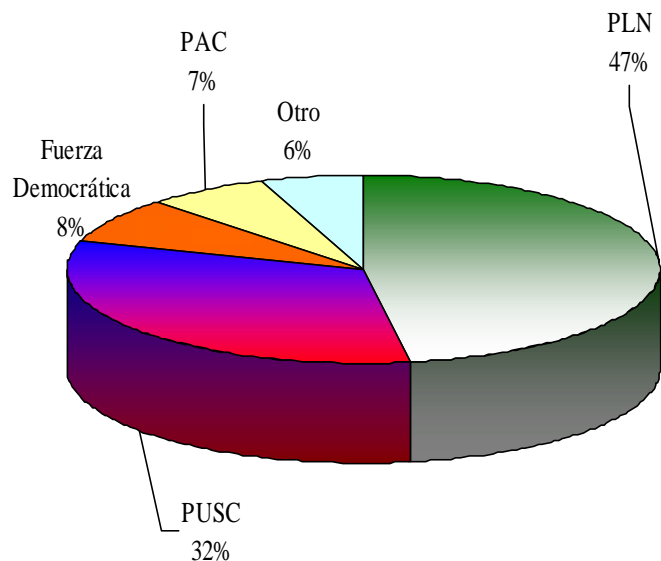

1. Si las votaciones fueran hoy

Al preguntarles a las y los entrevistados si las elecciones fueran hoy, por qué partido político votaría para presidente, se obtiene que el 25 por ciento de la población entrevistada dice que no votaría por ningún partido, porcentaje que es mucho menor al reportado en la encuesta de marzo del presente año. Esta disminución es bastante significativa, pues en esa fecha el 41 por ciento manifestó que no votaría.

Los y las indecisos al momento de esta encuesta representan un 13 por ciento.

De las personas que contestaron que sí piensan votar (64%) de la población entrevistada, la intención de voto favorece al Partido Liberación Nacional (PLN) (47%), dándose también una disminución en relación con la encuesta de marzo, ya que en esa fecha el 51 por ciento opinó que hubiera votado por el PLN si las elecciones hubieran sido en ese momento. Pareciera que el Partido Acción Ciudadana (PAC), le quita votos al PLN, pues de marzo a la fecha es el único partido que tiene una disminución en la intención de voto de la población entrevistada.

Le sigue en orden de importancia el Partido Unidad Social Cristiana, que cuenta con una intención de voto del 32 por ciento, aunque el aumento registrado no es significativo, de marzo a la fecha de esta encuesta aumentó en 3 puntos porcentuales.

Por el Partido Fuerza Democrática lo haría únicamente un 8 por ciento, aumentando también la intención de voto en dos puntos porcentuales.

Importante es resaltar que en esta oportunidad el PAC obtiene en esta encuesta una intención de voto del 7 por ciento.

La categoría "otro" se distribuye entre los que dicen que van a votar por un partido minoritario (2%), por el Movimiento Libertario (2%), por el PIN (1%) y por Renovación Cristiana (0.5%).

2. Comparación con datos 2000

Al comparar los datos de esta encuesta con las de Junio y Diciembre 2000, Marzo y Mayo 2001, en lo que a intención de voto se refiere, se observa en el Gráfico 2, que el Partido Liberación Nacional viene disminuyendo, mientras que el Partido Unidad Social Cristiana viene aumentando. Fuerza Democrática se ha mantenido constante. En la categoría “otro” se da una disminución debido a que el PAC obtiene en esta encuesta una intención de voto de un 7 por ciento y se le destaca una mención aparte.

GRAFICO 2

GAM: DISTRIBUCION RELATIVA DE ENTREVISTADOS/AS QUE DICE QUE SI VOTARIA SEGÚN PARTIDO POLITICO POR EL QUE VOTARIA PARA PRESIDENTE SI LAS ELECCIONES FUERAN HOY JUNIO Y DICIEMBRE 2000, MARZO Y MAYO 2001

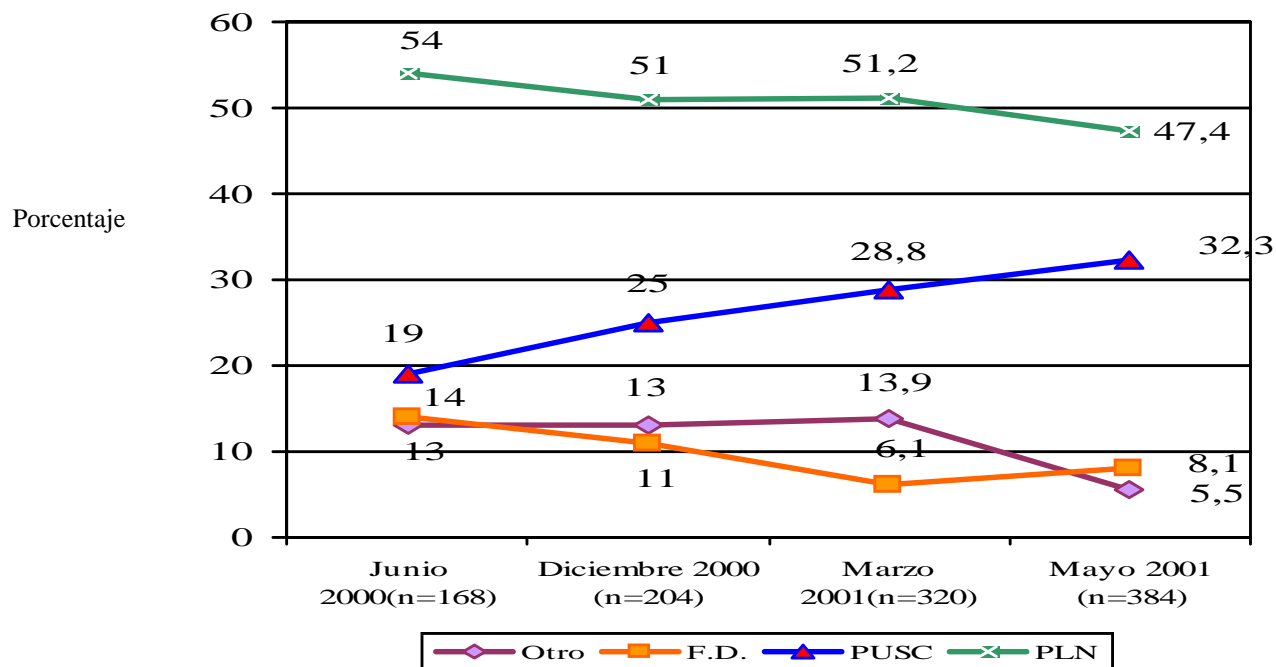

II. PREFERENCIAS POLITICAS PARA DIPUTADOS Y DIPUTADAS

GRAFICO 3
GAM: DISTRIBUCION RELATIVA DE ENTREVISTADOS/AS
QUE DICE QUE SI VOTARIA SEGÚN PARTIDO POLITICO
POR EL QUE VOTARIA PARA DIPUTADOS/AS SI LAS
ELECCIONES FUERAN HOY
MAYO 2001
n=379

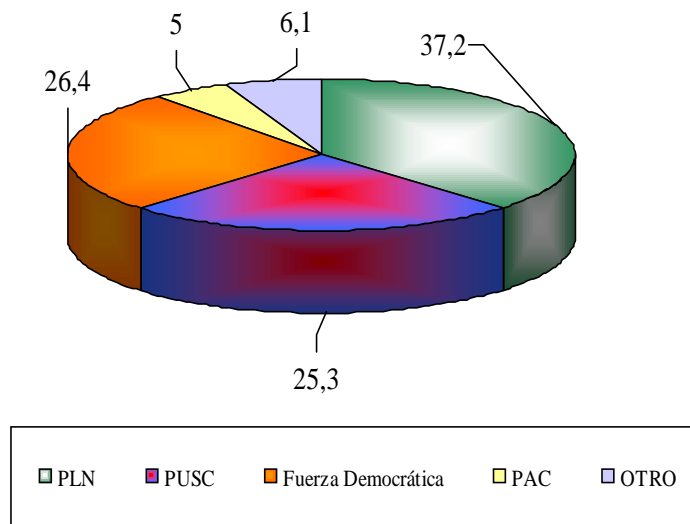

1. Si las votaciones fueran hoy

Un 27 por ciento es el porcentaje de personas que dice que no votaría para diputados y diputadas si las elecciones fueran hoy. Este porcentaje disminuyó de marzo a la fecha de esta encuesta en 15 puntos porcentuales.

Un 10 por ciento se manifiesta indecisa a votar por candidatos/as a diputados/as.

Entre los que dicen que sí piensan votar (63%), el Partido Liberación Nacional se ve favorecido con la intención de voto de un 37 por ciento.

El Partido Unidad Social Cristiana con un 25 por ciento. Fuerza Democrática en esta encuesta aumenta 11 puntos porcentuales, pues el 26 por ciento opina que votaría por este partido para la Asamblea Legislativa.

El PAC obtendría un 5 por ciento de las intenciones de voto para diputados y diputadas.

La categoría “otros” se desglosa así: 2% dice que votaría por un partido minoritario, 3% lo haría por Movimiento Libertario, 0.8% por el Partido Renovación Cristiana y 0.5% por el PIN.

2. Comparación con datos 2000

Al igual que con la intención de votos para presidente, las y los entrevistados que manifiestan que votaría por el Partido Unidad Social Cristiana para diputados y diputadas viene aumentando de Junio 2000 a la fecha, tal y como se observa en el Gráfico 4.

La intención de voto para diputadas y diputados para el Partido Liberación Nacional disminuye de marzo a la fecha en 8 puntos porcentuales.

En esta oportunidad Fuerza Democrática -en lo que a intención de voto de los y las costarricenses se refiere- aumentó en 11 puntos porcentuales de marzo a mayo. El “otros” disminuye, pero hay que recordar que el PAC obtiene una intención de voto de un 5 por ciento.

GRAFICO 4
GAM: DISTRIBUCION RELATIVA DE ENTREVISTADOS/AS QUE
DICE QUE SI VOTARIA SEGÚN PARTIDO POLITICO POR EL
QUE VOTARIA PARA DIPUTADOS/AS SI LAS ELECCIONES FUERAN HOY
JUNIO Y DICIEMBRE 2000, MARZO Y MAYO 2001

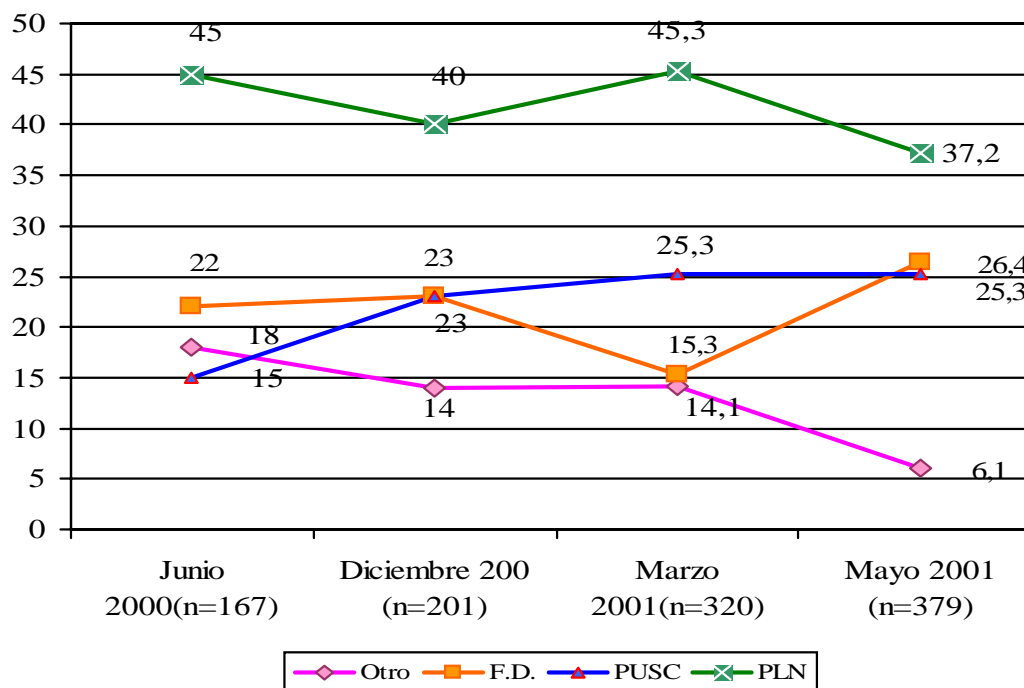

Fuentes: OP'S 13, IDESPO, Mayo 2001.

III. FORMAS DE VOTAR

**Un sólo partido o dividirá el voto*

En el Gráfico 5 se observa que más del 60 por ciento de la población entrevistada está dispuesta a votar por un solo partido.

Al analizar esta información con la que se obtuvo en Octubre de 1997, se observa que más gente tiende a decir que en esta oportunidad quebrará su voto, pues en ese año fue de un 28 por ciento y ahora esa decisión oscila entre el 36 y 39 por ciento.

GRAFICO 5
GAM: DISTRIBUCION RELATIVA DE ENTREVISTADOS/AS QUE
ESTA DECIDIDO A VOTAR EN LAS PROXIMAS ELECCIONES
SEGÚN SI VOTARA POR UN SOLO PARTIDO O DIVIDIRA EL VOTO
MAYO 2001
n=473

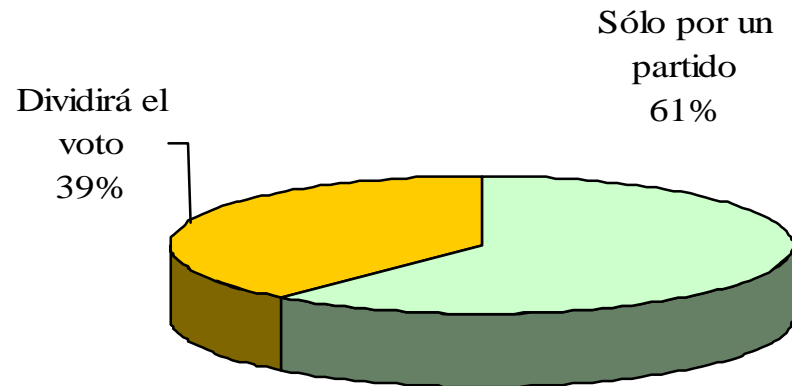

IV. CONFIANZA EN LOS PROCESOS ELECTORALES INTERNOS DE LOS PARTIDOS POLÍTICOS

Como se observa en el Gráfico 6, es baja la confianza de la población costarricense en los procesos electorales internos de los distintos partidos políticos, pues el 56 por ciento de las personas entrevistadas opina tener “poca confianza” y un 28 por ciento dice no tener “ninguna confianza”. Sólo el 14 por ciento confía mucho en esos procesos electorales.

GRAFICO 6
GAM: DISTRIBUCIÓN RELATIVA DE ENTREVISTADOS/AS
SEGÚN GRADO DE CONFIANZA EN LOS PROCESOS
ELECTORALES DE LOS DISTINTOS PARTIDOS POLÍTICOS
MAYO 2001
n=600

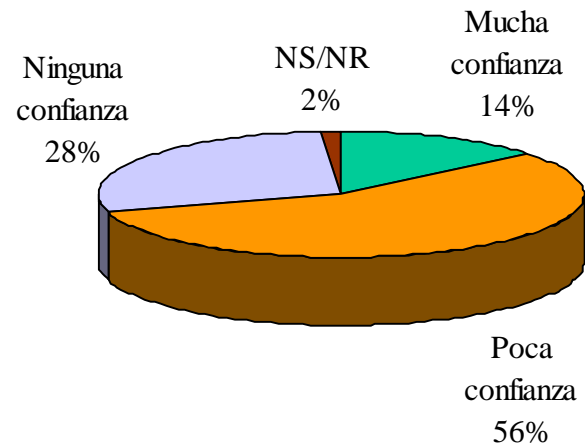

Fuente: OP'S 13, IDESPO, Mayo 2001.

V. CALIFICACIÓN GOBIERNO DEL DR. MIGUEL ANGEL RODRÍGUEZ

Como se observa en el Gráfico 7, el 46 por ciento de la población costarricense entrevistada califica de regular la labor que ha realizado el Presidente Miguel Angel Rodríguez.

El 35 por ciento la califica como “buena o muy buena” y solo un 17 por ciento la califica como “mala o muy mala”.

GRAFICO 7
GAM: DISTRIBUCIÓN RELATIVA DE ENTREVISTADOS/AS SEGÚN CALIFICACIÓN QUE LE DAN AL GOBIERNO DEL DR. MIGUEL ANGEL RODRÍGUEZ
n=600

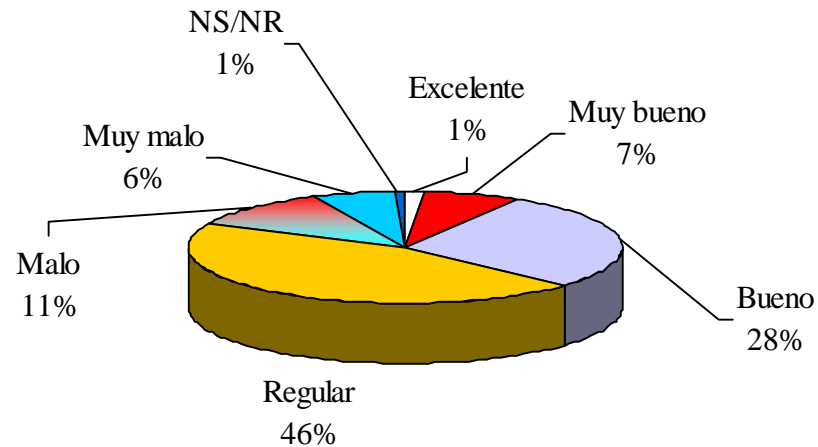

Fuente: OP'S 13, IDESPO, Mayo 2001.

VI. SOLUCIÓN DE PROBLEMAS

A las personas entrevistadas se les preguntó: *¿Cuánto cree usted que el gobierno podría contribuir a solucionar las siguientes situaciones en lo que le queda de Gobierno?* Como se observa en el Cuadro 1, es poco o nada lo que el Presidente Rodríguez podrá hacer antes del 8 de mayo del 2002 para solucionar los problemas como: inseguridad ciudadana, crisis económica, problema de la basura, falta de vivienda, desempleo, corrupción y contaminación.

La población de la GAM es más optimista (40%), pues percibe que se podrá solucionar el problema del mal estado de las calles.

CUADRO 1

GAM: DISTRIBUCIÓN RELATIVA DE ENTREVISTADOS/AS SEGÚN GRADO DE CONFIANZA EN QUE EL GOBIERNO SOLUCIONARÁ PROBLEMAS EN LO QUE LE QUEDA DE GOBERNAR
n=600

Problemas	Total	Mucho	Poco	Nada	NS/NR
Inseguridad ciudadana	100	37.2	41.7	20.5	0.6
Crisis económica	100	26.7	45.2	27.5	0.6
Basura	100	34.0	39.7	25.8	0.5
Mal estado de las calles	100	39.8	40.8	19.0	0.4
Falta de la vivienda	100	28.7	46.5	24.3	0.5
Desempleo	100	28.0	43.5	27.5	1.0
Migración	100	25.3	39.3	33.5	1.9
Corrupción	100	27.7	32.5	38.8	1.0
Contaminación del aire	100	23.0	42.2	34.3	0.5

Fuente: OP'S 13, IDESPO, Mayo 2001.

VII. ACCIONES PARA CONVENCER A VOTAR

En la Encuesta de Pulso Nacional OP'S 12, se preguntó a la población: “*Si usted fuera candidato/a y tuviera que convencer a la gente para que vote, qué haría?*” Las respuestas obtenidas a esta interrogante se encuentran en el Cuadro 2, donde “ser sincero/a y honesto/a y decir la verdad” ocupa el mayor porcentaje de mención (22%).

Aquellos/as que opinan que es mejor no prometer ni ofrecer nada son un 12 por ciento de la población entrevistada y quizás eso se debe al porcentaje significativo de quienes consideran que no deberían hacerse promesas (18%).

CUADRO 2

GAM: DISTRIBUCIÓN RELATIVA DE ENTREVISTADOS/AS SEGÚN OPINION SOBRE LA INTERROGANTE: “*SI USTED FUERA CANDIDATO... QUE HARÍA?*”
MAYO 2001
n=600

Categoría	Porcentaje
TOTAL	100.0
Ser sincero, honesto, decir la verdad	22.5
Cumplir promesas, ser realista	18.1
No ofrecer nada, sin prometer	11.9
Soluciones a problemas sociales, pobreza, economía, empleo	11.5
Mayor contacto/relación con el pueblo	10.3
Campaña de altura, buen programa de gobierno	5.5
Ofrecer de todo, plantear	3.5
Decir mentiras	3.2
Instar a votar, apelar a la necesidad de votar	1.4
No ser corrupto, sacar gente mala del gobierno	1.2
No le interesa la política	1.0
Otro	1.0
No sabe	8.9

Fuente: OP'S 12, IDESPO, Abril 2001.

VIII. VISION GLOBAL

- El 25 por ciento de la población entrevistada dice que no votaría por ningún partido para presidente. Este porcentaje es mucho menor que el reportado en marzo, en donde fue el 41 por ciento que opinó de esa manera.
- La población entrevistada que dice que sí votaría (64%), favorecería al Partido Liberación Nacional, pues obtendría el 47 por ciento de los votos para presidente si las elecciones se realizaran ahora, disminuyendo la intención de voto de marzo a la fecha de esta encuesta en 4 puntos porcentuales.
- El Partido Unidad Social Cristiana obtendría el 32 por ciento, aumentando de marzo a la fecha en 3 puntos porcentuales.
- Fuerza Democrática obtendría el 8 por ciento y el Partido Acción Ciudadana un 7 por ciento.
- El porcentaje de personas que dice que no votaría para diputados y diputadas si las elecciones fueran hoy es del 27 por ciento, dándose al igual que para presidente, una disminución significativa, pues en marzo de este año fue de un 42 por ciento de las y los entrevistados que manifestaron que no pensaban ejercer ese derecho.
- Para la Asamblea Legislativa, el porcentaje de intención de voto mayoritario es para el Partido Liberación Nacional. El 37 por ciento de las y los entrevistados opina que votaría por ese partido, disminuyendo de marzo a la fecha en 9 puntos porcentuales.
- El Partido Unidad Social Cristiana obtendría el 25 por ciento de los votos.
- La intención de voto para Fuerza Democrática es del 26 por ciento en esta oportunidad, aumentando de marzo a la fecha en 11 puntos porcentuales.
- El Partido Acción Ciudadana obtiene un porcentaje de intención de voto del 5 por ciento. Pareciera que el PAC le estaría quitando votos al Partido Liberación Nacional, pues es el único partido que de marzo a la fecha muestra una disminución en las intenciones de voto de las personas entrevistadas.

- Sólo el 14 por ciento de la población entrevistada tiene mucha confianza en los procesos electorales que realizan los distintos partidos políticos.
- El gobierno del Dr. Miguel Angel Rodríguez es calificado por el 46 por ciento de la población entrevistada como regular. Un 35 por ciento lo califica como bueno o muy bueno.
- Para las y los costarricenses entrevistados, es poco lo que puede hacer el actual gobierno para solucionar problemas tales como: inseguridad ciudadana, crisis económica, basura, falta de vivienda, desempleo, migración, corrupción y problemas de contaminación. Son más optimistas con el arreglo de las calles, pues un 40 por ciento opina que sí podrá solucionar este problema.
- Ser sincero/a y honesto/a, cumplir promesas o no hacerlas forman la trilogía de lo que haría la población de la GAM si se postulara y tuviera que convencer a la gente para que acuda a las urnas electorales.

GRACIAS A QUIENES PARTICIPARON EN EL PROCESO DE INVESTIGACION

Estudiantes:

Iván Alemán L.
Andres Alpízar N.
Berta Alvarez B.
Noelia Avalos M.
Mirey Badilla M.
Viviana Barrantes H.
Ana Lina Barrantes R.
Jairo Cabraca V.
Roberto Camacho V.
Lorena Carrillo F.
Jorge Cerdas A.
Dulce María Cerdas V.
Javier Céspedes S.
Yery Charpentier D.
Joselin Corrales C.
Yensi Corrales Ch.
Andy Escamilla N.
Dixon Gómez Q.
Mónica Hernández M.
Ricardo Herrera M.
Nelsy Jiménez A.
Zulay Jiménez J.

Maricel López J.
Mariela Marín G.
Ronald Martínez T.
Jorge Méndez B.
Grettel Mora G.
Andrea Morales H.
Cinthya Morales A.
Heidy Murillo M.
Nancy Murillo M.
Jefferson Oporto I.
Melissa Pérez A.
Marlen Pérez R.
Daniel Quirós A.
Graciela Romero M.
Cindy Salazar C.
Deblin Sanabria M.
Carmen Solano J.
Stephanie Solera M.
María de los A. Sosa B.
Armando Tercero S.
Luis Carlos Vásquez H.
Sandra Vega Gómez
Ana Lucía Venegas S.

Personal IDESPO:

Carlos Sánchez
Carlos Jobson
Bernal Villalobos
Damaris Agüero