

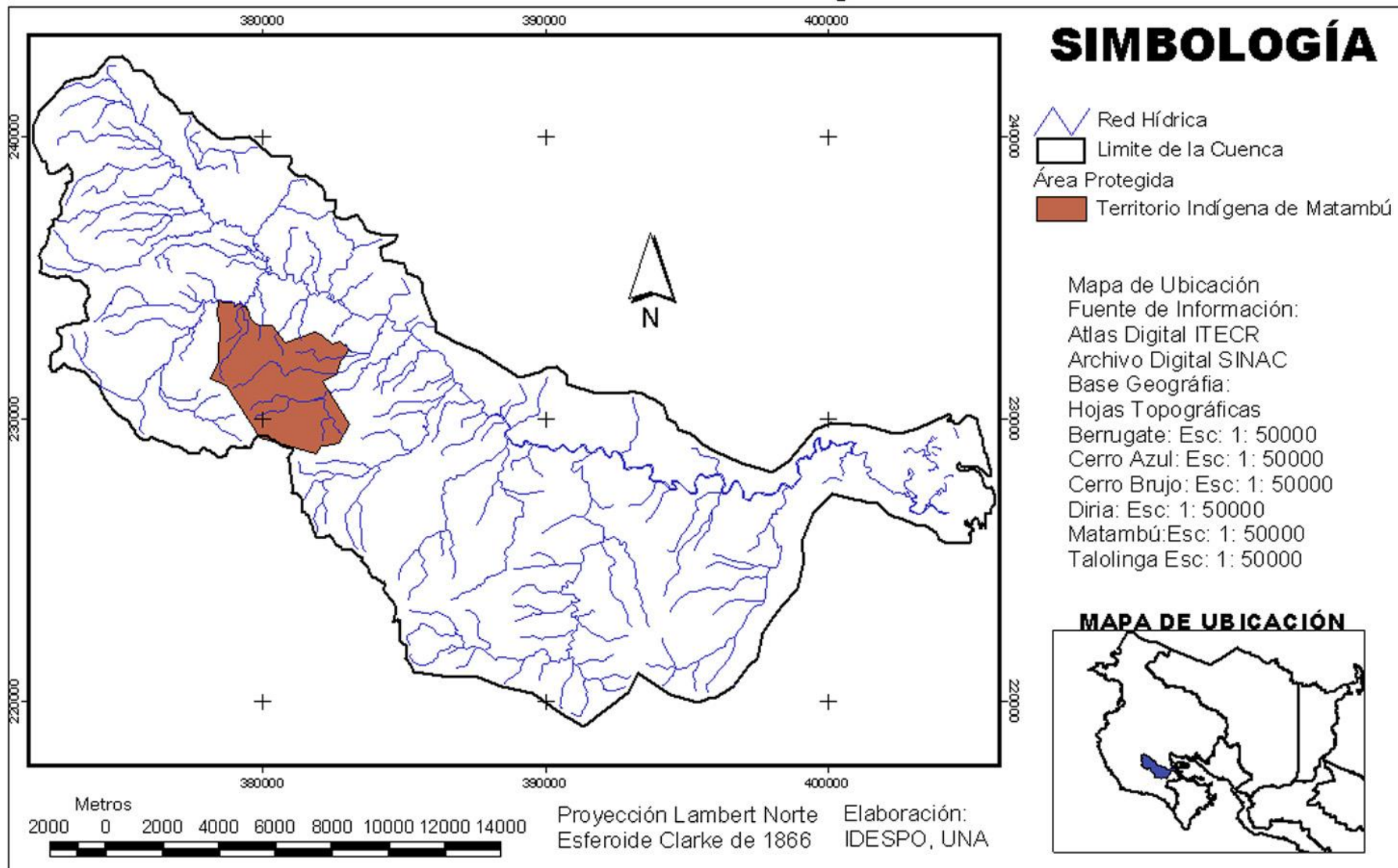

DIAGNÓSTICO SOBRE LA POBLACION DE MATAMBÚ

Ubicación del Territorio Indígena de Matambú



Problemas identificados

Falta de educación ambiental

Deforestación

Erosión

Escasez de agua

Seguro por el Estado

Desintegración familiar

Recolección de Basura

Contaminación

Desempleo

Identidad Cultural



Qué contiene el diagnóstico

- La imagen de Matambú
- Conocimientos sobre la problemática ambiental y social
- Situación socioeconómica de las familias
- Conocimiento organizacional
- Aspectos socio-demográficos y de vivienda

Composición de la población por sexo

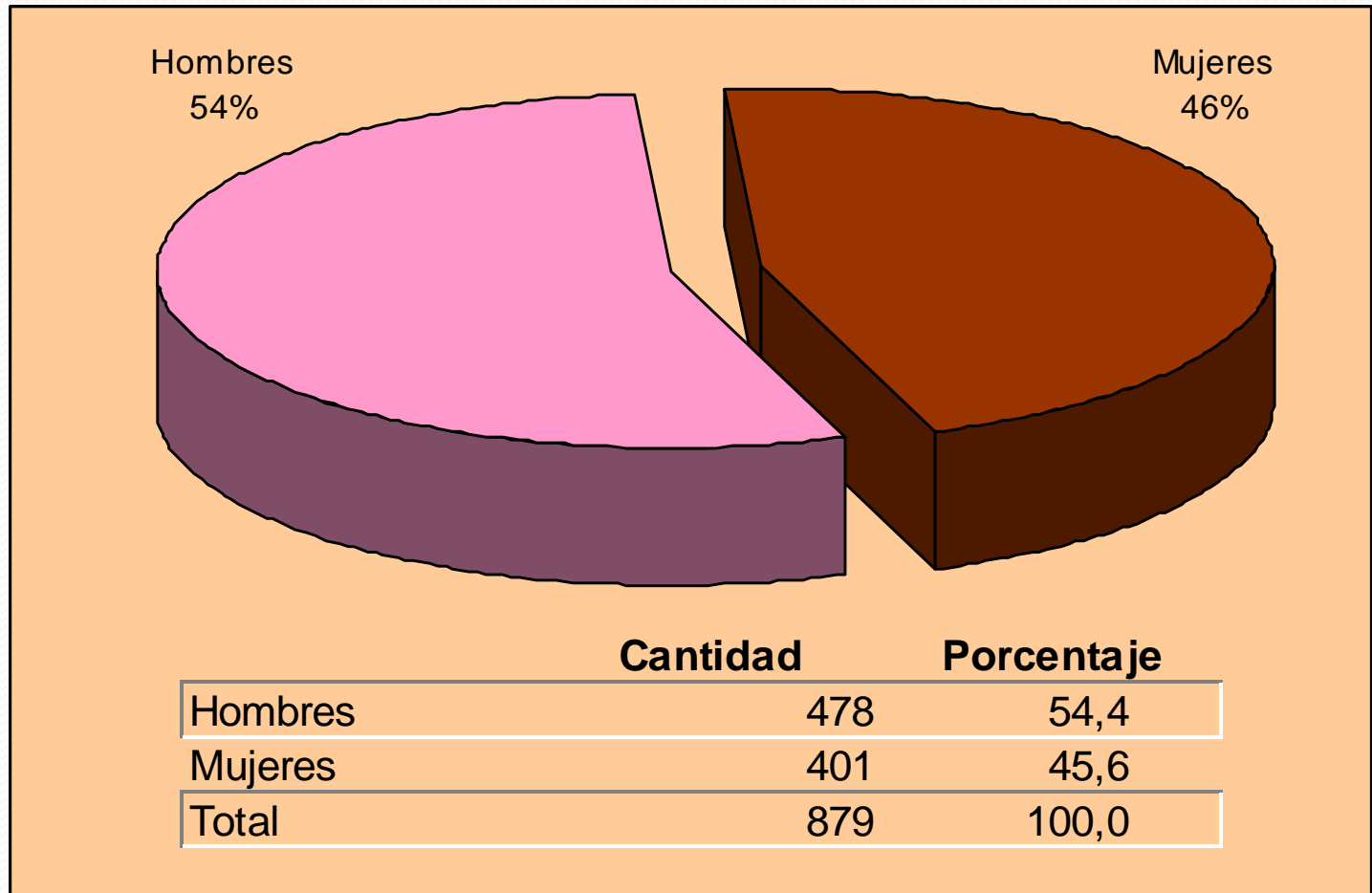

Estado civil

| | Porcentaje | Nº casos |
|-------------|-------------------|-----------------|
| Soltera | 59,1 | 514 |
| Casada | 23,1 | 201 |
| Unión libre | 14,1 | 123 |
| Viuda | 2,0 | 17 |
| Separada | 1,0 | 9 |
| Divorciada | 0,7 | 6 |
| Total | 100,0 | 870 |

Nivel educativo

| <i>Nivel</i> | <i>Nº casos</i> | <i>Porcentaje</i> |
|-----------------------|-----------------|-------------------|
| Ninguno | 130 | 14,9 |
| Primaria incompleta | 285 | 32,6 |
| Primaria completa | 258 | 29,6 |
| Secundaria incompleta | 138 | 15,8 |
| Secundaria completa | 41 | 4,7 |
| Universitaria | 19 | 2,2 |
| Otros estudios | 2 | 0,2 |
| Total | 873 | 100,0 |

Distribución de la población por edad

| <i>Rangos</i> | <i>Casos</i> | <i>Porcentaje</i> |
|------------------|--------------|-------------------|
| Menos de 1 año | 10 | 1,1 |
| De 1 a 5 años | 64 | 7,3 |
| De 6 a 12 años | 125 | 14,2 |
| De 13 a 17 años | 94 | 10,7 |
| De 18 a 24 años | 122 | 13,9 |
| De 25 a 34 años | 109 | 12,4 |
| De 35 a 44 años | 117 | 13,3 |
| De 45 a 54 años | 77 | 8,8 |
| De 55 a 64 años | 67 | 7,6 |
| De 65 a 100 años | 94 | 10,7 |
| <i>Total</i> | <i>879</i> | <i>100,0</i> |

Entre los adultos mayores hay 3 personas con 99 años y 1 con 100 años

De las viviendas

| <i>Condición</i> | <i>Nº casos</i> | <i>Porcentaje</i> |
|--------------------------|-------------------|---------------------|
| Propia por bono | 139 | 64,4 |
| Propia totalmente pagada | 56 | 25,9 |
| Prestado o cedida | 9 | 4,2 |
| Propia pagando a plazo | 4 | 1,9 |
| No sabe, no responde | 2 | 0,9 |
| Alquilada | 1 | 0,5 |
| Otro | 5 | 2,3 |
| <i>Total</i> | <i>216</i> | <i>100,0</i> |

Ocupantes por vivienda

| <i>Cantidad</i> | <i>Nº casos</i> | <i>Porcentaje</i> |
|-----------------|-----------------|-------------------|
| 4 | 52 | 24,2 |
| 3 | 40 | 18,6 |
| 2 | 33 | 15,3 |
| 5 | 32 | 14,9 |
| 6 | 19 | 8,8 |
| 7 | 15 | 7,0 |
| 1 | 13 | 6,0 |
| 8 | 9 | 4,2 |
| 9 | 1 | 0,5 |
| 10 | 1 | 0,5 |

Condiciones físicas

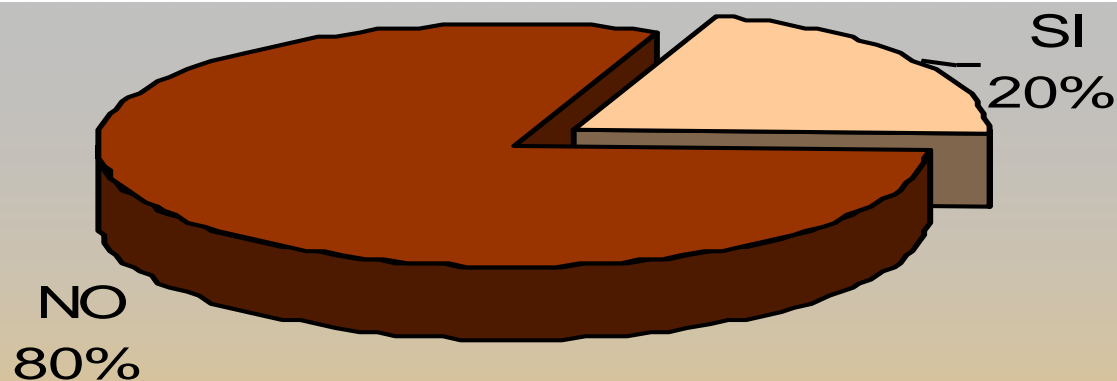

| <i>Discapacidad</i> | <i>Nº casos</i> | <i>Porcentaje</i> |
|--|-----------------|-------------------|
| Problemas de la vista | 8 | 20,5 |
| Problemas en la columna | 4 | 10,3 |
| Algún tipo de parálisis | 4 | 10,3 |
| Falta de alguna parte del cuerpo | 4 | 10,3 |
| Epilepsia | 3 | 7,7 |
| Enfermedades relacionadas con los huesos | 2 | 5,1 |
| Diabetes | 2 | 5,1 |
| Trastornos mentales | 2 | 5,1 |
| Otro | 10 | 25,6 |
| Total | 39 | 100,0 |

Conocimiento sobre los orígenes de Matambú

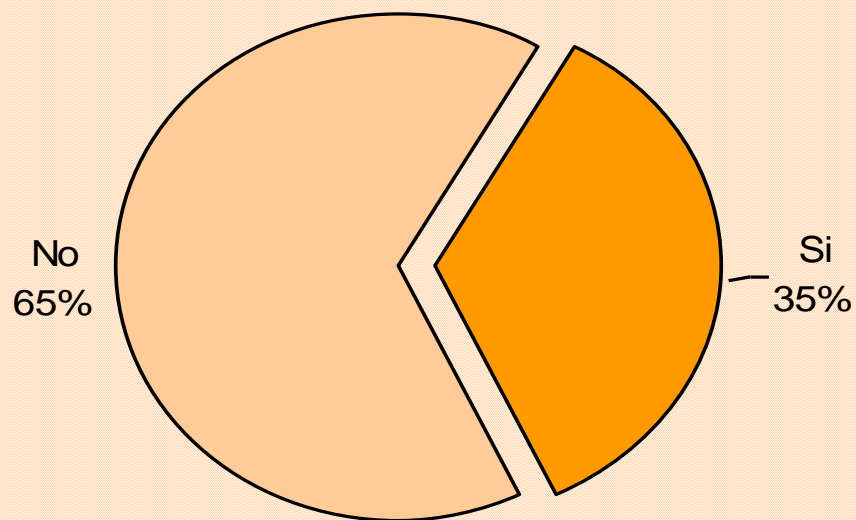

| Origenes | Porcentaje |
|---|-------------------|
| Descendencia indígena o aborígen | 34,8 |
| Asociado a una mata de matamba | 23,2 |
| Lo asocian con el hecho de ser reserva indígena | 21,8 |
| Por un cacique que vivió antes en este lugar. | 8,6 |
| Otros | 11,6 |
| Total | 100,0 |

Aspectos positivos de la población

| <i>Aspectos positivos</i> | <i>Porcentaje</i> |
|---|--------------------------|
| Son muy organizados. | 19,0 |
| Son personas buena gente. | 18,5 |
| Es una comunidad muy desarrollada. | 13,9 |
| Son gente muy tranquila. | 13,9 |
| Son gente trabajadora. | 11,6 |
| No mencionan aspectos positivos | 8,8 |
| No sabe / no responde | 6,9 |
| Beneficios que reciben | 1,9 |
| Otros | 5,6 |
| <i>Total</i> | <i>100,0</i> |

Sentimiento de pertenencia

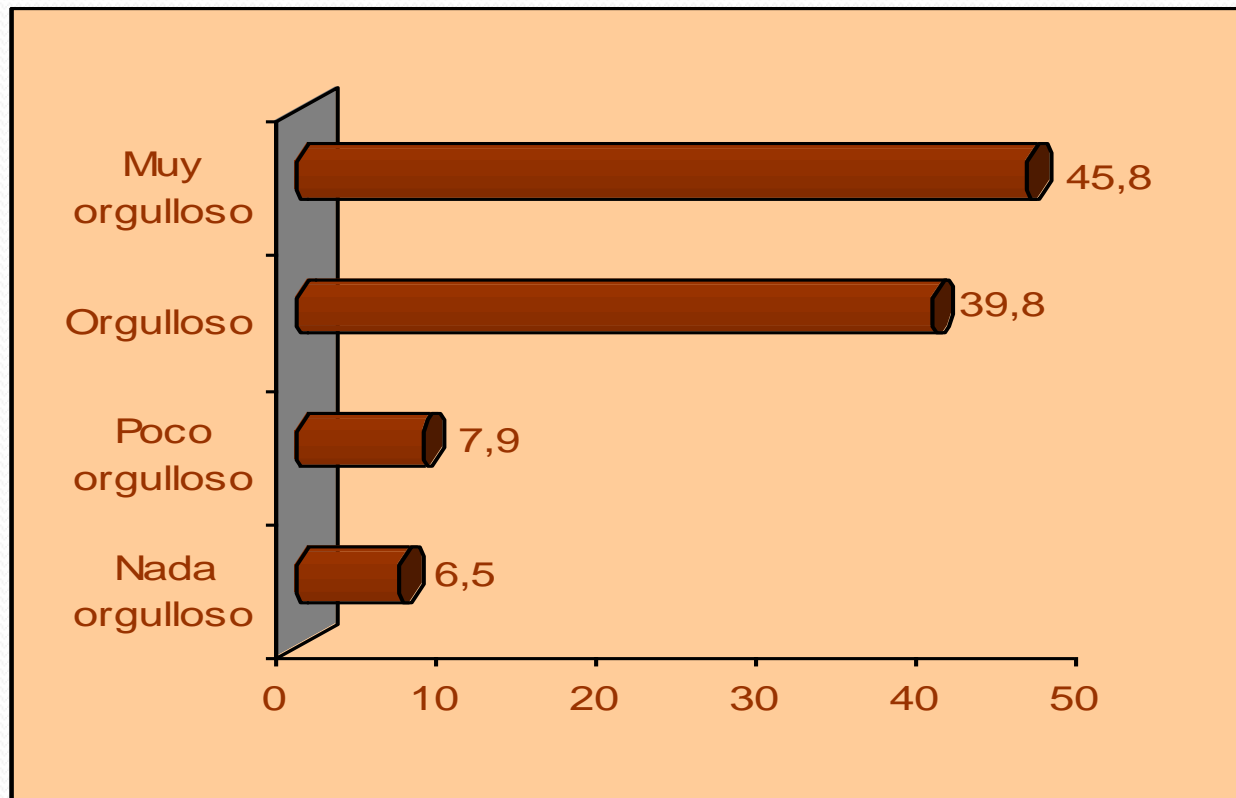

Actividades que realiza la comunidad

| Aspectos | <i>Nº casos</i> | <i>Porcentaje</i> |
|--------------------------------------|-----------------|-------------------|
| Bebidas tradicionales | 208 | 96,7 |
| Comidas típicas | 207 | 96,3 |
| Actividades deportivas | 199 | 93,4 |
| Bailes típicos | 189 | 87,9 |
| Utilizan medicina natural o indígena | 171 | 79,9 |
| Actividades en artesanías | 125 | 60,1 |
| Hablar lenguaje indígena | 16 | 7,6 |

Actividades que realizan las familias

| <i>Actividad</i> | <i>Porcentaje</i> |
|--------------------------------------|-------------------|
| No salen de la casa. | 41,0 |
| Compartir en familia. | 18,0 |
| Actividades religiosas. | 16,6 |
| Actividades con el equipo de fútbol | 7,3 |
| Salen a pasear. | 6,8 |
| Preparan una comida diferente. | 4,4 |
| Actividades deportivas y recreativas | 2,9 |
| Otros | 2,9 |
| <i>Total</i> | <i>100,0</i> |

Proceso para deshacerse de la basura

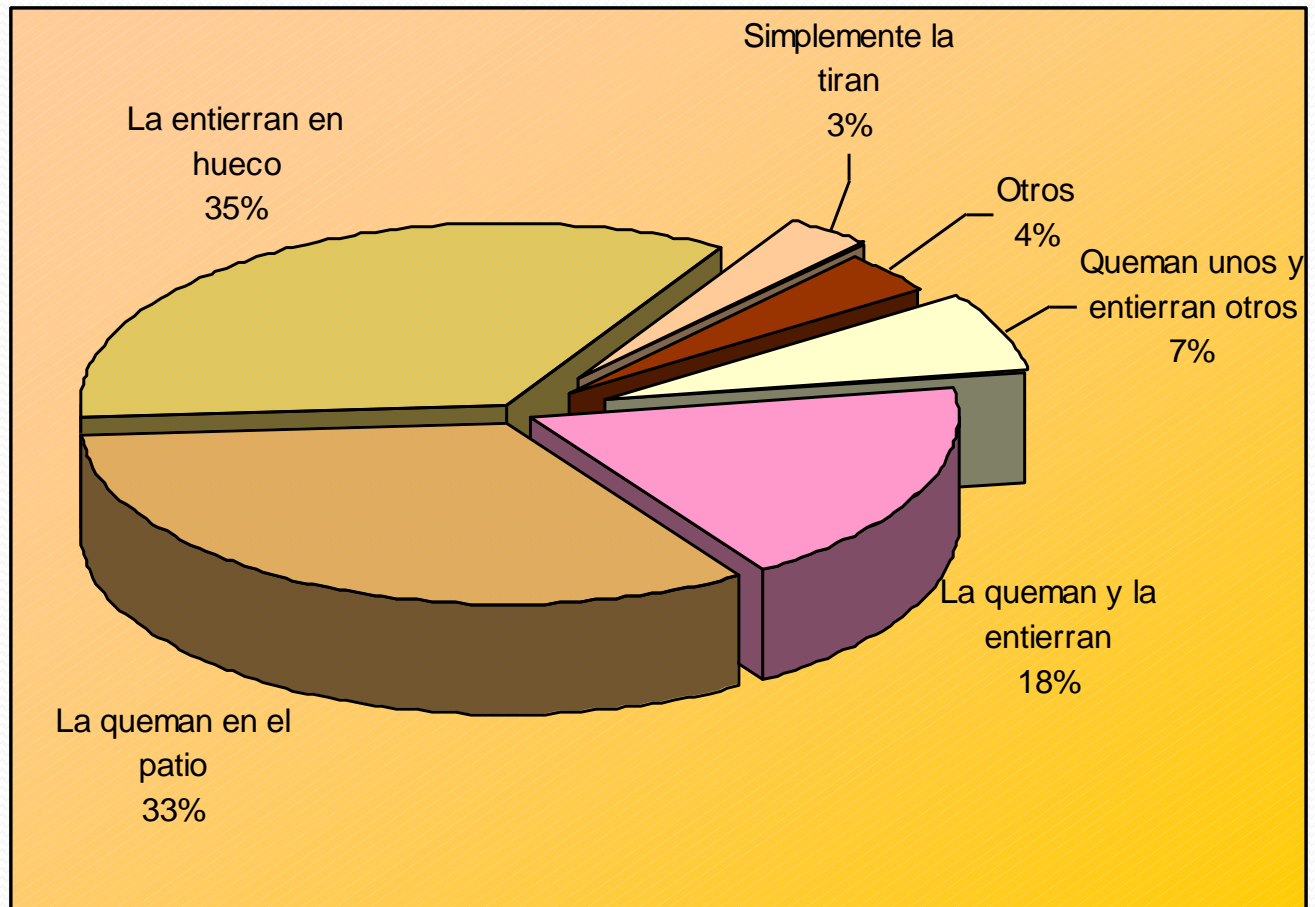

Problemas que se presentan en la comunidad

| <i>Aspectos</i> | <i>Mucho</i> | <i>Poco</i> | <i>Muy poco</i> | <i>Nada</i> |
|---|--------------|-------------|-----------------|-------------|
| Desempleo | 68,1 | 15,5 | 13,6 | 2,8 |
| Alcoholismo | 51,6 | 21,9 | 20,9 | 5,6 |
| Desintegración familiar | 26,3 | 21,1 | 34,4 | 18,2 |
| Deforestación | 22,6 | 19,3 | 34,9 | 23,1 |
| Violencia doméstica | 18,8 | 22,1 | 29,8 | 29,3 |
| Contaminación ambiental | 13,1 | 25,8 | 40,4 | 20,7 |
| Separar los diferentes tipos de basura | 12,6 | 12,6 | 22,3 | 52,4 |
| Se llevan animales o plantas de la zona | 9,9 | 16,5 | 33,5 | 40,1 |
| Drogadicción | 8,2 | 15,4 | 33,3 | 43,1 |
| Que los niños y niñas dejen de asistir a la | 5,7 | 8,6 | 29,5 | 56,2 |
| Problemas de prostitución | 4,9 | 8,4 | 26,1 | 60,6 |
| Incendios forestales | 1,9 | 7,7 | 26,8 | 63,6 |

Actividades que se pueden realizar

| <i>Actividades</i> | <i>Porcentaje</i> |
|--|-------------------|
| No sabe / no responde | 27,8 |
| Actividades culturales | 22,7 |
| Ventas o ferias de artesanías | 15,7 |
| Actividades recreativas y deportivas | 11,1 |
| Actividades, ventas o puestos de comida tradicional o típica | 7,4 |
| Preparar y embellecer la comunidad | 6,9 |
| Otros | 8,3 |
| <i>Total</i> | <i>100,0</i> |

Participación comunal

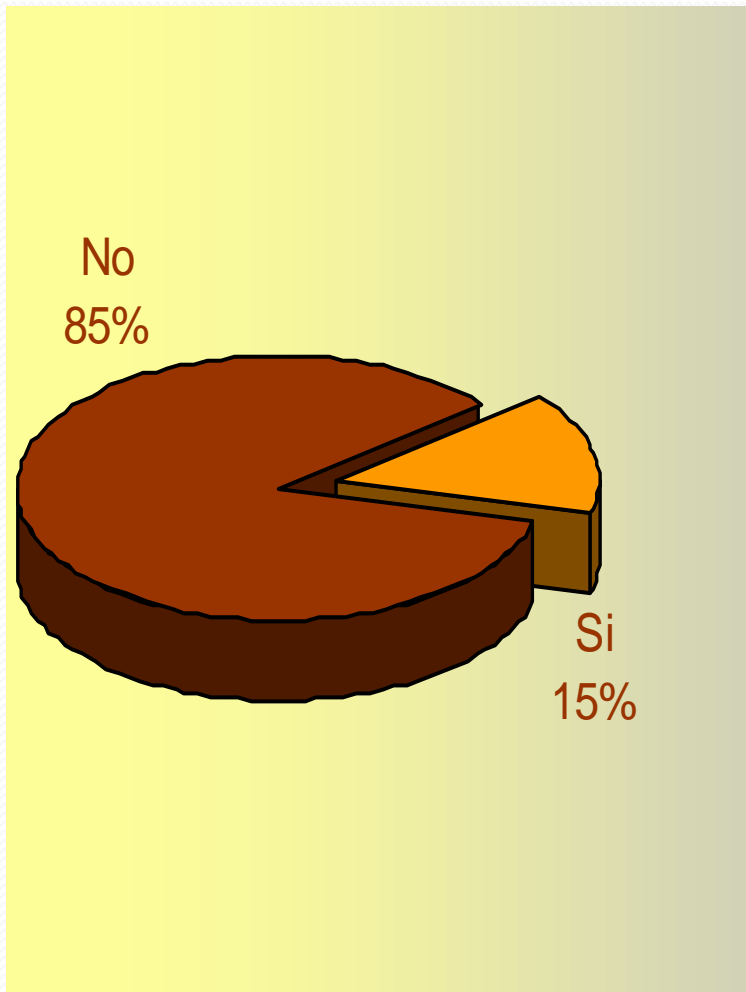

| <i>Participación</i> | <i>Nº de menciones</i> |
|---|------------------------|
| Consejo parroquial | 4 |
| Comite de deporte | 4 |
| Comite de agua | 3 |
| Mantenimiento de la escuela | 3 |
| Asoc de vecinos | 2 |
| Acueducto rural escuela | 1 |
| Asoc de desarrollo integral (ASADA) | 1 |
| Asoc de desarrollo ecologico / cultural | 1 |
| Comite de camino | 1 |
| AyA | 1 |
| Consejo indigente del IMAS | 1 |
| Puesto de salud | 1 |
| Junta de educación | 1 |

Organización de la comunidad

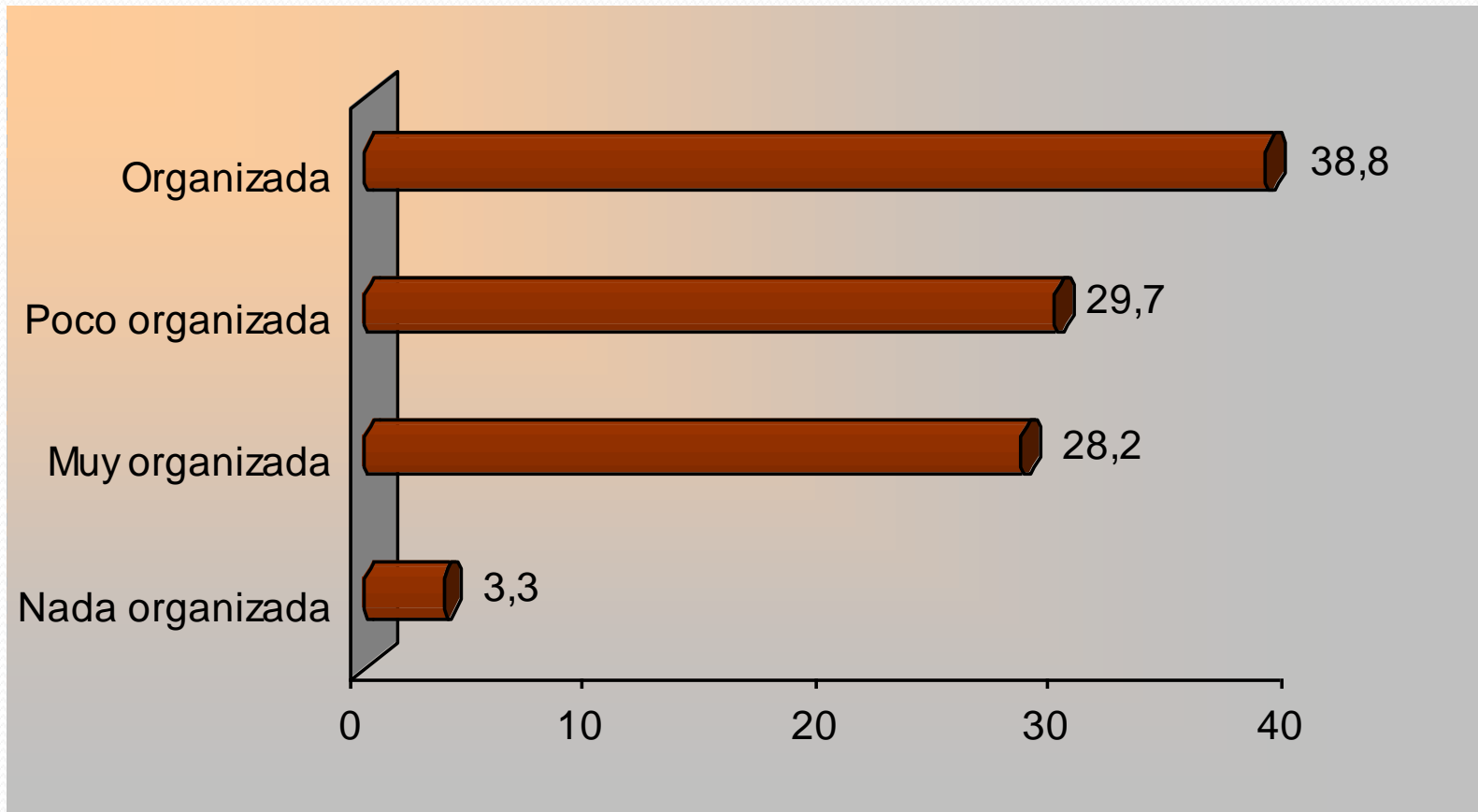

De las organizaciones

| <i>Aspectos</i> | <i>Porcentaje</i> |
|--|-------------------|
| Que mejoren aspectos en las organizaciones | 25,0 |
| Mencionan obras para la comunidad | 22,2 |
| Ayudas para las personas del pueblo | 15,7 |
| Mencionan el desarrollo y progreso del pueblo | 9,3 |
| No sabe / no responde | 9,3 |
| Nada | 6,0 |
| Realizar actividades para bienestar del pueblo | 4,2 |
| Ayuda o apoyo | 3,7 |
| Otros | 4,6 |
| <i>Total</i> | <i>100,0</i> |

Toma de agua

| | <i>Porcentaje</i> |
|-----------------------------|-------------------|
| Un acueducto rural | 55,6 |
| Un pozo | 20,4 |
| Un río, quebrada o naciente | 11,1 |
| Un acueducto del AyA | 10,6 |
| No sabe, no responde | 1,4 |
| Un acueducto municipal | 0,9 |
| <i>Total</i> | <i>100,0</i> |

Tipo de servicio sanitario

